



Gebrauchsanleitung WinGPS 5 Pro

**Routenplaner und Navigation an Bord
von Motorbooten und Binnenfahrtschiffen.**

Geschrieben für Version 5.12.0.0 vom 13. Januar 2012
Übersetzung vom Niederländischen ins Deutsche: Alois G. Langemeyer
Änderungen vorbehalten

© Stentec Software, 15. Januar 2012



WinGPS 5 Pro ist ausschließlich gedacht als Hilfsmittel für die Navigation an Bord.
Es wird davor gewarnt die Informationen aus dem Programm als einzige Quelle für die
Navigation zu benutzen. Verwenden Sie alle verfügbaren Informationen Ihrer Umgebung.
Stentec Software ist nicht verantwortlich für eventuellen Schaden als Folge der Benutzung
dieses Programmes.

Gebrauchsanleitung WinGPS 5 Pro

Zusammenfassung

Lesen Sie diese Anleitung sorgfältig und üben Sie im Simulationsmodus. So lernen Sie den WinGPS 5 Pro komplett zu nutzen. Die Anleitung ist im Stil eines Workshops geschrieben und auf kleine - auch einzeln zu lesende - Instruktionen aufgebaut, die mit Hintergrundinformationen versehen sind.

Neu in Version 5 ist unter anderem die Routenplanung sowohl über offenes Wasser als auch entlang der niederländischen Wasserstraßen, basierend auf dem VIN Netzwerk (Vaarweg Informatie Nederland) des Rijkswaterstaat. Nach Eintrag Ihrer Schiffsdaten werden diese berücksichtigt bei den Öffnungszeiten und Durchfahrtshöhen der Brücken und Schleusen, Strömung und Wind.

Sie lernen, wie Sie Ihr Notebook als komplettes Navigationssystem einrichten können. Anhand der Anleitung im Kapitel "Basisnavigation" können Sie bereits an Bord mit der Navigation loslegen. In den Kapiteln über erweiterte Navigationsmöglichkeiten werden Sie vertraut gemacht mit: Routenplanung, führen eines Logbuchs und das Anlegen einer Wegepunkte Datenbank. Unter der Rubrik "Besonderheiten" erlernen Sie, wie Sie selbst digitale Karten anfertigen können.

Benutzer der Vorgängerversion können sich darauf beschränken die neuen Optionen der Version 5 zu lernen und zu üben. Diese sind gesondert aufgeführt und zusammengefasst in der Anlage A1. Lesen Sie auch Anlage 0 über die 2012 Erneuerungen.

Es ist empfehlenswert WinGPS 5 Pro auf einem Notebook oder Netbook installiert zu haben und den Instruktionen in dieser Anleitung zu folgen. So lernen Sie ohne weiteres am schnellsten. Bei Vorkenntnissen aus der Navigator-Version genügt es sich auf die Unterschiede und Zusatzmöglichkeiten der Pro-Version zu beschränken, wie Instrumentenverwaltung, AIS und Routenplanung in Binnengewässern.

Am Ende wird hingewiesen auf die Hilfefunktion des Programms (F1), welche im Gegensatz zu dieser Anleitung sich zu jedem Punkt auf funktionelle Erklärungen konzentriert.



Gebrauchsanleitung WinGPS 5 Pro

Inhaltsangabe

Einleitung

Ihre Notebook Navigation an Bord

1. Systemvoraussetzungen und Empfehlungen
2. Installation und Nutzungsrecht
3. Was steht auf der WinGPS 5 Pro CD?
4. Ihr Navigationssystem installieren
5. Digitale Karten für den Wassersport:
Vektorkarten, Rasterkarten, Nahtlose DKW2 Karten,
Verfügbare Kartensets, Kartendatum und Kartenprojektion
6. Der richtige Platz für Notebook und GPS an Bord
7. Stromversorgung und Energieeinsparung
8. Gute Seemannschaft

Basisnavigation mit WinGPS 5 Pro

9. Das Menü kennen lernen
10. Üben im Simulationsmodus
11. Mitlaufende Karte an Bord:
Das Kartenfenster, GPS Folgen (Folgemodus),
Kartenmanager, Kartensammlungen,
Karten nacharbeiten (BaZ Updates),
Grundfertigkeiten im Umgang mit den Karten
12. Die gefahrenen Strecken ansehen:
Spur noch einmal abfahren, Regatta Analysen
13. Vorausblick mit der Zeitleiste
14. Abstandsmessung, Peillinie, Ankerwache und Nachtschirm

Welchen Komfort WinGPS 5 Pro noch alles bietet

15. Grib-files: Wetter- und Strömungsvorhersage
16. Eine sichere Route planen und ihr folgen:
Routen (Allgemeines), Offene und vernetzte Routen
Routen aussetzen, Routen Einstellungen
Der geplanten Route folgen, Sichere Bahnbreite Ihrer Route
17. Gebrauch des Logbuchs
18. Eine eigene Wegepunkte Datenbank einrichten
19. Importieren, exportieren und Backup
20. Vektordiagramm: Windvektor und laylines

NMEA-Instrumente

21. Instrumentenmanager
22. Der GPS-Empfänger
23. Kompass und Logge
24. AIS-Empfänger
25. Windanzeige, Echolot und andere zu empfangene Signaleingänge
26. NMEA-repeater
27. Steuerautomat

Spezielle Besonderheiten

- 28. Der NMEA-monitor
- 29. Up- und downloaden zum und vom GPS-Empfänger
- 30. Selbst ein Kartenset herstellen
- 31. Drucken digitaler Karten
- 32. Bedienung von WinGPS 5 mit iPad oder Android tablet

Unterstützung

- 33. Tipps zum Gebrauch des Programms
- 34. Problemlösungen

Anlagen

- A0 Neuerungen im 2012 Update
- A1 Veränderungen in WinGPS 5 Pro gegenüber der Version 4
- A2 Übersicht WinGPS Programme der Serie 5
- A3 NMEA Sätze implementiert in WinGPS
- A4 NMEA-183 GPS-Meldungen der WinGPS 5-Serie
- A5 AIS Meldungen von WinGPS 5 Pro
- A6 WinGPS 5 Pro Handhabung mit Seatalk und AIS
- A7 Gebräuchliche Ausdrücke in der Navigation und Abkürzungen
- A8 Schnelle Tastenkombinationen

Stentec Kontaktinformation

Einleitung

WinGPS 5 Pro ist speziell entworfen für Motorbootfahrer und wird wegen der AIS Unterstützung auch von Binnenschiffen benutzt. Durch NMEA Instrumente wie GPS, Kompass, Windmesser, Logge, Steuerautomat, Echolot oder AIS Empfänger anzuschließen machen Sie an Bord aus Ihrem Notebook ein komplettes Navigationszentrum. Sie navigieren mit günstigen DKW1800-, ANWB-, NV.Digital- oder BSB- Karten.

Ein deutliches Vectordiagramm zeigt Grundgeschwindigkeit, Richtung, Wind und Strom an. Navigation nur mit der GPS-Maus ist deshalb nicht ausgeschlossen, genauso wenig wie das Koppeln mit Kompass, Kursdreieck und Zirkel. Durch den Routeplaner, Abstandsringe und rotierender Kartenoptionen ist WinGPS 5 Pro besonders geeignet für Motorbootfahrer und Binnenschiffer auf den Flüssen und Binnengewässern.

Eine Übersicht aller WinGPS Programme der Serie 5 für den PC / das Notebook an Bord finden Sie in der Anlage 2.

Bevor Sie loslegen anhand dieser Anleitung zu üben, sollten Sie außer WinGPS 5 Pro auch den DKW Manager und den COM Port Plug & Play Blocker (gratis download) installieren. . Wenn Sie lernen möchten, Kartensets selbst zu erstellen, installieren Sie dann auch den DKW Builder oder den gratis DKW Builder Lite.

Ihre Notebook Navigation an Bord

1. Systemvoraussetzungen und Empfehlungen

Windows XP (SP2), Vista oder Win7

- Jedes moderne Windows Notebook, Netbook oder Win7 tablet genügt.
- Bildschirm / Auflösung minimal 1024x600, vorzugsweise nicht reflektierend, sodass er auch bei Sonnenlicht gut lesbar ist. Eine Auflösung von 800x600 geht, ist aber nicht zu empfehlen. Eine höhere Auflösung bietet mehr Übersicht und ist oft heller.
- Denkbar ist auch, am Monitorausgang Ihres Notebook einen wasserdichten Monitor für Außen anzuschließen. Die Bedienung eines Win7 PC oder Netbook in der Plicht mit einem iPad oder Android tablet ist möglich, wie beschrieben in Kapitel 25.
- CD-ROM Laufwerk zur Installation der CD, oder Internetverbindung zur Installation einer Downloadversion.
- Internetverbindung zur Produkt Aktivierung nach der Installation, gratis Updates und BaZ Updates der DKW1800-Serie. Das geht auch online mit einem anderen PC.
- Freie USB- oder Serielle Ports oder Bluetooth für GPS-Empfänger (NMEA183 oder Garmin Protokoll).
- Installierte DKW2 Kartensets (z.B. DKW1800, DKW Imray, ANWB, Eurosea oder BSB). Abgesehen von der Festplatte werden externe Speichermedien wie SD/CF Karte oder USB-stick unterstützt.

2. Installation und Nutzungsrechte

Ihr Lizenzcode befindet sich auf der versiegelten Lizenzkarte in der Verpackung oder in der E-mail mit Download-Anweisung. Nach der Installation muss WinGPS 5 Pro über Ihr Benutzerkonto aktiviert werden, bevorzugt Online oder eventuell via SMS von Bord. Folgen Sie den Anweisungen auf dem Aktivierungs-Bildschirm. Sollten Sie noch kein Benutzerkonto haben, richten Sie es bitte auf der Webseite www.stentec.com ein. Ihre E-Mail Adresse ist Ihr Benutzername. Wählen Sie ein leicht zu merkendes Passwort, z.B. den Namen Ihres Schiffes. Achten Sie dabei unbedingt auf die Groß- und Kleinschreibung!

Als Lizenzgeber verleiht Stentec Software Ihnen das Recht um WinGPS 5 Pro auf zwei Systemen zu aktivieren und auf einem System für GPS-Navigation zu benutzen. Beim Kauf erhalten Sie eine Aktivierungsmöglichkeit als Reserve.

3. Was befindet sich auf der WinGPS 5 Pro CD?

Die WinGPS 5 Pro CD-ROM beinhaltet außer WinGPS 5 Pro die Setups für folgende Zusätze (für die Downloadversion können Sie diese von der download Seite auf www.stentec.com herunterladen):

- **DKW Manager** (u.a. Installation DKW2, BSB, DKW1 Kartensets und BaZ Updates)
- **COM Port Plug&Play blocker** (für eine stabilere GPS-Verbindung)
- **DKW Builder Lite** (um selbst kleine Kartensets zu machen, z.B.. von Google Earth)
- **Gebrauchsanleitung**

4. Ihr Navigationssystem installieren

Ihr Notebook sollte optimal eingestellt sein. Rechtsklick mit der Maus auf Desktop, Eigenschaften, Einstellungen und bitte folgendes festlegen:

- Bildschirmauflösung maximal, Farben auf 16 oder 32 bit, Bildschirmschoner aus
- in der Energieverwaltung (Schnellstartleiste) Energieverbrauch auf minimal setzen.

Anhand eines Beispiels wird die Installation von WinGPS 5 Pro inklusive einiger Kartensets und einer USB GPS-Maus veranschaulicht. Statt einer GPS-Maus können Sie auch ein „USB to Serial“ Kabel installieren um Ihr Bord-GPS anzuschließen.

Auf einem Windows XP Notebook mit Internetverbindung werden die Produkte in folgender Reihenfolge installiert:

DKW1810 und 1811 (alle Karten stehen auf einer CD)

- CD einlegen. Das Installationsprogramm ruft den DKW Manager auf
- Fügen Sie den Lizenzcode der Serie 1810 ein und drück auf hinzufügen
- Fügen Sie den Lizenzcode der Serie 1811 ein und drück auf hinzufügen
- (mehrmals) auf „weiter“ drücken für die Installation

Planungskarte NL auf CD (gratis bei WinGPS 5)

- Legen Sie die WinGPS 5 Pro CD in das CD Laufwerk.
- Starten Sie den DKW Manager und drück auf Installieren, vom CD-ROM.
- Fügen Sie den Lizenzcode ein und drück (mehrmals) weiter für die Installation.

NV1 Kombipack CD (Kieler Bucht rund um Fünen) im nv-digital Format (ab 2008).

- CD einlegen und Sprache auswählen
- Wählen Sie Automatische Installation auf diesem PC mit Internetverbindung.
- Wählen Sie Registrierung und nicht Installation.
- Fügen Sie alle geforderten Daten zur Registrierung ein, inklusive die Produkt ID dieser CD. Dann sind Sie zur Installation der BSB Dateien auf Ihrem PC freigeschaltet. Haben Sie mehrere Kartensets, wählen Sie jeweils eins aus z.B. NV1 (unter BSB map auf C:)
- Starten Sie den DKW Manager und drück auf *Installieren /BSB Karten /installieren* Sie ab dem von Ihnen angegebenen Kartenset auf Ihrer Festplatte.
- Geben Sie in der gezeigten Tabelle die zu installierenden Karten des Sets an. Die Karten sind einzeln im BSB viewer zu betrachten. Für Karten unbekanntens Datums können Sie ein alternatives Datum eintragen.
- Benennen Sie neue Kartensets, wie sie im Kartenmanager in WinGPS 5 gezeigt werden sollen. Hier z.B. "Kieler Bucht rund um Fünen"

Drücken Sie auf "weiter" um die Karten in das DKW2 Format zu konvertieren.

WinGPS 5 Pro

- Legen Sie die CD ein, das Setup startet automatisch
- Fügen Sie Namen und Lizenzcode ein und drücken Sie mehrmals auf "weiter" für die Installation
- Danach muss WinGPS 5 Pro aktiviert werden, d.h. anmelden auf unserem Webserver zur Freigabe (Kopierschutz-Regelung). So wie die DKW2 Kartensets kann man den WinGPS 5 Pro auf 2 Systemen aktivieren. Sie bekommen beim Kauf eine dritte Aktivierungsmöglichkeit als Reserve dazu. Wählen Sie vorzugsweise Online Aktivierung mit Benutzername und Passwort. Dafür ist das Benutzerkonto mit E-Mail Adresse als Benutzername nötig (siehe Punkt 2. Nutzungsrechte).
- Speichern Sie den Aktivierungsbericht ab, oder drucken Sie ihn aus. WinGPS 5 Pro startet nun und fragt nach der Aktivierung der installierten Kartensets.

- Aktivieren Sie diese und speichern den Report ebenfalls ab. Alle diese Angaben finden Sie anschließend auch auf Ihrem Benutzerkonto wieder.

Nun WinGPS 5 installiert ist, können Sie die Karten der 1800-Serie über das Internet nacharbeiten. Klicken Sie im Menü "Karten" auf *Karten nacharbeiten*. Misslingt es, schalten Sie temporär Ihre Firewall ab. Über den DKW Manager können Sie auch nacharbeiten und auch ältere Kartensets de-installieren um Verwirrungen bei der Navigation zu verhindern.

Über den Menüpunkt *Karten/Kartenmanager* stellen Sie aus den installierten Kartensets individuelle Kartenkollektionen zusammen, so wie sie für den aktuellen Törn nötig sind. Entfernen Sie alle Häkchen der nicht benötigten Karten (u.a. die Übersichtskarten der 1800-Serie und die ANWB Vaarkart Nederland um Überlappungen zu vermeiden). Dann drücken Sie auf "speichern" und vergeben einen sprechenden Namen (z.B. Friesland + IJsselmeer). Auf diese Weise sind je nach Fahrgebiet nur die benötigten Karten über das Menü "*Karten/Wähle Kartenkollektion*" abrufbar und geladen. Später könne Sie auch durch einen Klick mit der rechten Maustaste auf die irritierende Karte **Verberge Karte** wählen.

Machen Sie auch hier Angaben:

- Bei **Datei/Eigenschaften/Region**: Sprache, Einheiten, UTC Abweichung der Zeitzone, bei Geschwindigkeit ist km/h Standard.
- Bei **Datei/Eigenschaften/Schiff**: u.a. Freizeit / Beruf, Geschwindigkeit + Verbrauch unter *Allgemein*, Position Ihres GPS-Empfängers u. m. auf der Karteikarte *Abmessungen*.
- Bei **Datei/Eigenschaften/ Planer** geben Sie die Durchschnittswartezeit bei Brücken und Schleusen an. Standard 5 und 15 min. Zur Berechnung der vorteilhaftesten Route geben Sie den Kraftstoffpreis und das durchschnittliche Brückengeld der Gemeindebrücken – Schleusen an (nicht fernbedient). Gegebenenfalls auch den Windeinfluss bei bft.6 auf Geschwindigkeit und Verbrauch.

Als Letztes wird die USB GPS Maus installiert und eingestellt

1. Installieren Sie das Steuerprogramm der USB GPS Maus. Öffnen Sie das Treiber Setup Programm. Dies ist verpackt auf der CD unter "drivers", ist aber auch auf unserer GPS-Freeware Seite verfügbar. Haben Sie etwas Geduld wenn Sie auf OK drücken. Wenn es gut läuft erscheint die Meldung 'Driver already succesfully installed'.
2. Ist die GPS-Maus verbunden mit einem gut ausgesuchtem festem USB Port kommt die Mitteilung 'New Hardware found', und nach erfolgreicher Erkennung: 'Succesfully Installed and Ready to Use'. Ist kein Treiber Setup Programm vorhanden, aber wohl eine CD mit eigenem Treiber, dann schließen Sie erst die USB Maus an und geben den Pfad zu dem Treiber an. Ein serieller (9-pin) Port braucht nicht installiert zu werden.
3. Installieren Sie für eine stabile GPS-Verbindung den "COM port Plug & Play blocker" und blockieren Sie dort den COM Poort Ihres GPS mit einem Haken. Sie stabilisieren damit das Verhalten Ihrer Maus (kein Wandern). Benutzen Sie immer den selben USB- oder Seriellen Port. Das Programm bietet eine nützliche Übersicht aller installierten COM Ports und gibt an, ob diese verbunden sind oder nicht.
4. Über den genannten Blocker oder über den *Gerätemanager/Anschlüsse COM u. LPT* Ihres Systems (rechter Mausklick auf „Arbeitsplatz“/Verwalten) können Sie prüfen welche COM Port Nummer dem USB Port Ihres GPS zugewiesen ist.
5. Öffnen Sie in 5 Pro unter Instrumente den Instrumentenmanager. Klicken Sie bei Anschlüssen und wählen Sie aus dem Drop-Down-Menü den COM Port Ihres GPS und anschließend auf Instrumente und selektieren Sie Ihren GPS-Empfänger. Halten Sie den linken Mausknopf gedrückt während Sie eine Linie ziehen vom kleinen Kreis des COM -Ports zum GPS, um sie miteinander zu verbinden.
6. Bei den GPS Eigenschaften ist noch die richtige Baudrate einzustellen. Diese finden Sie im Menü Ihres GPS unter Einstellungen (Set-up) und interface. Standard ist 4800 oder auch schon mal 9600. Mehr darüber im Kapitel über Navigationsinstrumente.

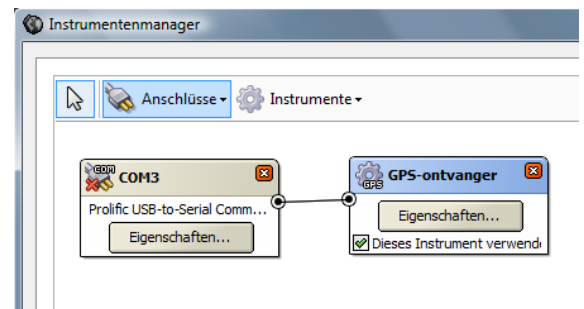

Starten Sie nun über das Menü die Kommunikation (oder Taste F3) und die Navigations-Info (oder Taste F4). Mit dem Aufruf GPS/NMEA-Monitor können Sie testen ob NMEA Daten empfangen werden.

Tips!

- Positionieren Sie die GPS Maus/Antenne da, wo mehr als die Hälfte des Himmels sichtbar ist. So kommen ziemlich schnell immer mehr Satelliten ins Bild. Für die Positionsbestimmung (Fix) müssen mindestens 3 Satelliten empfangen werden, und für eine exakte Position 4 Satelliten. Das GPS liefert nun auch Höhenangaben, d.h. ein 3D fix.
- Beim ersten Gebrauch des GPS werden zunächst Almanach Daten mit den Positionen der Satelliten von diesen herunter geladen. Bei einem alten GPS kann das etwas dauern. So erkennt das GPS beim nächsten Start anhand der Zeit, welche Satelliten erreichbar sind und die Position wird schnell angezeigt.
- Setzen Sie, falls nötig, unter Instrumente/Instrumentenmanager/GPS/Eigenschaften den GPS-Filter ein um das Eingangssignal zu dämpfen und störende Impulse aufzufangen. Anzuraten ist dies bei GPS mit Sirf3 chips die bei Stillstand und sehr niedrigen Geschwindigkeiten ein unruhiges Bild wiedergeben. Die Filterung ist auch zu empfehlen, wenn Sie die Funktion „Ankerwache“ benutzen und nicht dauernd durch störende Impulse geweckt werden wollen. Der Nachteil dabei ist, daß die Positionsangaben und der Geschwindigkeitsvector zeitlich etwas hinterher laufen.
- Im Navigations-Info Schirm stehen ganz unten LEEWAY (Abdrift) und STREAM (Strömung). Sorgen Sie dafür, daß diese nicht markiert sind wenn Sie keinen Kompass benutzen und nicht mit „Abdrift“ arbeiten wollen. Der gezeichnete Kurs ist dann immer „über Grund“ und der GPS-Cursor kann dann nicht versehentlich schief (mit Drift) durchs Wasser gehen.

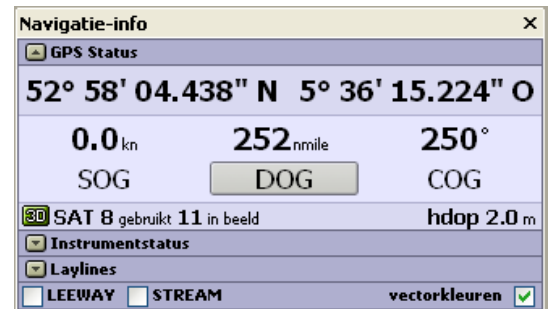

5. Digitale Karten für den Wassersport

Vektor oder Raster

Es gibt zwei Typen digitale Karten: Vektorkarten und Rasterkarten.

Vektorkarten basieren auf Objekten, die ein- und ausgeblendet werden können. Jedes Objekt setzt sich aus Linienelementen zusammen, die beim Vergrößern scharf bleiben. Vektorkarten entstehen bei der Vektorisierung von Papier- oder digitalen Karten des Kartenherstellers. Dies geschieht größtenteils per Hand. Vektorkarten-Erstellung und auch deren Update sind daher teure Prozesse. Sie werden an Bord häufig in Kartenplottern verwendet.

Den Umgang mit Vektorkarten zu erlernen nimmt viel Zeit in Anspruch und ist vielleicht zu vergleichen mit dem Umgang mit einem Radar. Für ausgebildete Berufsfahrer kein Problem, aber für Freizeitskipper, die mit Anhang oder kleiner Crew nur einige Wochen fahren, wohl. Wichtige Informationen wie Tiefenlinien und Wracks können einfach ausgeblendet werden (Vektorgrafiken sind in einzeln ein- und auszublendenden Ebenen - sog. Layer - angelegt). Wer die Navigation mal eben übernimmt, muss dies gleich erkennen und diese einblenden können. Beispiele von Vektorkarten sind: Navionic, C-Map, Tom Tom und der neue S57 Standard für die Berufsfahrt.

Rasterkarten bestehen wie Drucke aus Pixeln. Bei zu starker Vergrößerung wird das Bild unscharf wie eine Zeitungsseite unter der Lupe. Dies scheint ein Nachteil gegenüber Vektorkarten zu sein, erinnern Sie sich aber, dass der Kartenhersteller jeweils den gleichen Maßstab verwendet. Vergrößern ergibt nicht mehr Informationen als bezweckt. Ein gutes Beispiel, was bei Vektorkarten schief gehen kann, ist das Sinken großer Schiffe beim Hindurch fahren zwischen zwei Felsen auf Basis einer Vektorkarte. Der Kartenhersteller hatte eine Gruppe Felsen auf der Karte mit ein paar kleinen Kreisen markiert, was beim Vektorisieren den Anschein von Genauigkeit hatte.

Digitale Rasterkarten sind von Papierkarten abgeleitet und dadurch preiswert herzustellen. Eine teure Vektorisierung findet nicht statt. Die meisten BSB Karten sind gescannt und oft gefiltert um die Druckstruktur zu entfernen.

Derzeitig werden Rasterkarten geradewegs aus einer Vektor-Datei umgesetzt, die auch zum Drucker von Papierkarten gehen. Der Prozess heißt "Rendering". Stentec erstellt so DKW2 Karten hoher Qualität in 240 dpi, die genauso aussehen wie Papierkarten. DKW steht für "Digitale Karten für den Wassersport". Das DKW2 Format ist speziell entwickelt für die WinGPS 4 und 5-Serie.

Rendern und komprimieren erzeugt die gleiche Größe (in Mb) wie bei Vektorkarten. Rasterkarten werden weltweit am meisten gebraucht, sicher im Wassersport. Beispiele sind: DKW2 (Stentec), BSB (Maptech), nv.digital (NV-Verlag, Soltek), Fugawi, ARCS (British Admiralty), Imray, SoftChart, Google Earth.

In WinGPS 5 wird der Hardware-Filter von 3D Grafikkarten benutzt um Rasterkarten bei jedem Zoomfaktor mit optimaler Schärfe wiederzugeben. So ist auch schnelles Zoomen und panning (schieben) des Kartenbildes möglich. Ideal für Netbooks und Win7 tablets.

Nahtlose DKW2 Karten

Alle mit dem DKW Manager installierten und in WinGPS 5 vom Kartenmanager aufgerufenen DKW2 Karten werden nahtlos miteinander verbunden zu einer großen Karte. Einzig Zoomen und Schieben ist noch notwendig. Die Karte hat das gleiche Aussehen wie die Papierkarte, die Sie wahrscheinlich auch an Bord haben. Dies ist der große Vorteil gegenüber Vektorkarten, wo Symbole und Farben oft komplett anders sind. Anstelle von oder in Ergänzung zur Originalkarte an Bord können Sie mit WinGPS 5 messerscharfe "Screenshots" machen von mit BaZ nachgearbeiteten Karten, selbst Spuren eingeschlossen.

Bei der Erstellung von DKW2 Karten werden durch Polygon Clipping alle Flächen ohne Kartenbild abgeschnitten, sodass Sie in WinGPS 5 nicht auf Kartenrändern oder Info-Flächen fahren. Ein Rechtsklick auf die Karte macht den Rand sichtbar um nach ergänzender Information zu suchen. Polygon Clipping wird im DKW Builder zur Erstellung eigener Karten unterstützt.

Verfügbare Kartensets

...gibt es auf CD-ROM und als günstigen download. Bei Letzterem ist ein Backup auf CD oder externer Platte zu empfehlen, inkl. DKW-Manager um sie installieren zu können.

Beim Start liest WinGPS 5 Pro alle auf dem PC installierten DKW2 Karten aus dem Register des DKW-Managers aus. Liste der verfügbaren Karten:

- DKW1800-Serie Karten (IJsselmeer, Watt, Nordseeküste, Rheinmündung & Zeeland)
- Planungskarte NL, gratis bei Kauf WinGPS 5 Pro.
- DKW engl. Ostküste, Deutsche Bucht und DKW Imray Kartensets
- DKW World gratis von www.stentec.com/anonftp/pub/dkw/stentec-dkw-world.chv
- Gratis NOAA BSB Kartensets für die USA via www.charts.noaa.gov
- NV-Verlag CDs und Kombipakete von Ostsee, Binnen rund Berlin, Karibik etc.. Mit DKW Manager wandeln Sie das nv.digital Format um in das von DKW2 für WinGPS.
- Soltek CDs mit BSB Karten Schweden & Finnland in encrypted Zip Dateien.
- Mit DKW Builder erstellte Kartensets, z.B. durch scannen oder mit Google Earth

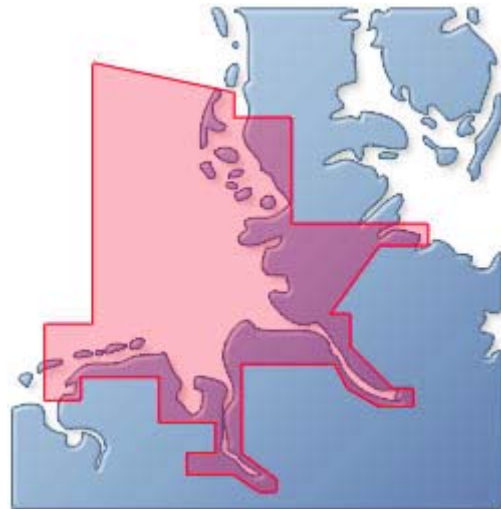
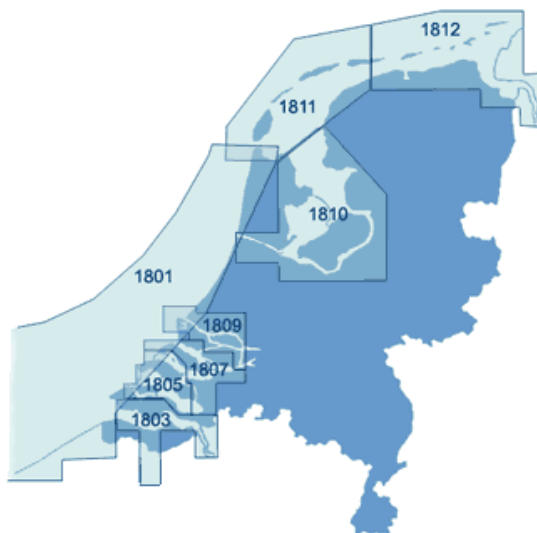

Kartendatum und Kartenprojektion

Die Form der Erde weicht durch Erdrotation und lokale Effekte etwas von ihrer Kugelform ab und wird Erdellipsoid genannt. Um die passendste Form einer Region darzustellen verschiebt man den Ellipsoid um einige 100 m in Bezug auf ein definiertes Zentrum der Erdkugel. Diese Verschiebung wird dokumentiert mit dem sog. **Kartendatum** (geodätisches Datum), was kein Zeitdatum ist. http://de.wikipedia.org/wiki/Geod%C3%A4tisches_Datum

Ein recht gutes Kartendatum ist WGS84 auch WG84 oder WGE genannt. Dieses wird ca. seit der Jahrhundertwende als Standard Kartendatum empfohlen. Viele Karten entsprechen bereits diesem Standard, wie die 1800-Serie des Niederländischen Hydrografischen Dienstes.

Bei der Kartenprojektion wird der Erdellipsoid auf eine Platte oder einen Bildschirm projiziert. Die folgenden vielfach verwendeten Kartenprojektionen werden unterstützt:

- Mercator Projektion (Nord-Richtung)
- Rijks Driehoek (RD, Nederland)
- Transversal Mercator
- UTM (Universal Transversal Mercator, mit verschiedenen Zonen)

Alle Karten in den Programmen der WinGPS 5-Serie haben eine eigene Kartenprojektion.

Das Kartenfenster erhält so beim Doppelklick eine korrekte Projektion der Karte unter dem Mauszeiger.

So ist es, wenn die Karte zu verschieben ist. Im Folge-Modus ist es die Kartenprojektion unter dem GPS-Cursor.

Wenn dann vergrößert wird, können Karten anderer Projektionstechniken verformt gezeichnet werden, s. Bild oben (UTM Projektion Schweden).

Doppelklick auf die verformte Englandkarte bewirkt im Kartenfenster eine korrekte Projektion, s. Abb. unten (Mercator Projektion).

Quelle Abb. H.Slemmer.

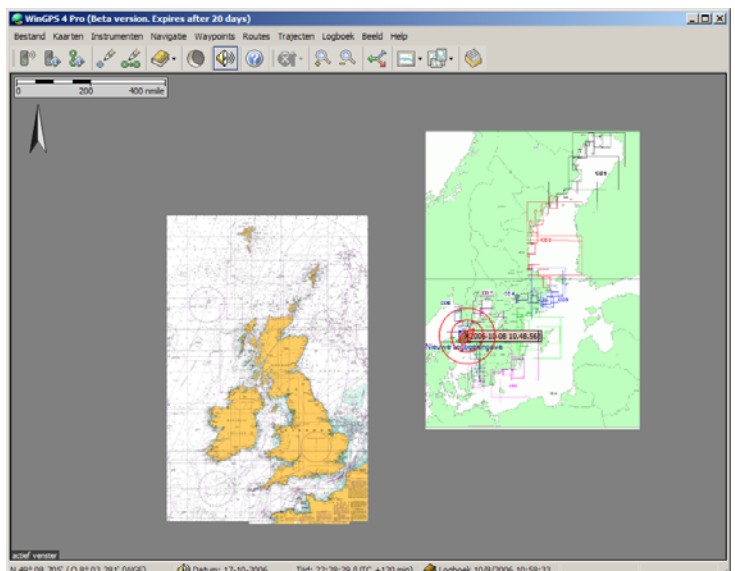
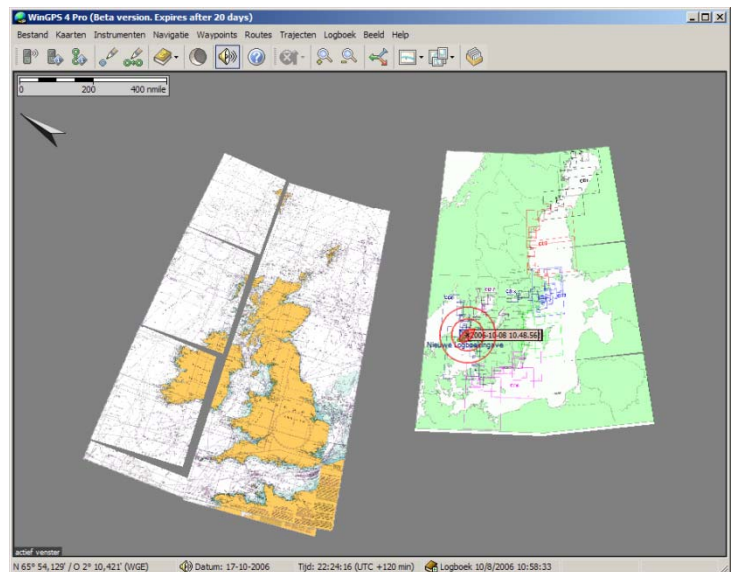

6. Der richtige Platz für Notebook und GPS an Bord

Jeder Skipper hat für die Platzierung seines Notebook eine eigene Lösung, abhängig vom Schiff und Fahrgebiet. Vom Steuerstand den Bildschirm Ihres Notebook ablesen zu können wäre ideal.

Steht Ihr Notebook z.B. auf dem Kartentisch, empfiehlt sich ein zweiter Schirm am Steuerstand. Es werden wasserdichte, Tageslicht- und Touchscreen Schirme angeboten, wie sie in Kartenplottern verwandt werden. 8 Inch ist ein handliches Maß für den Einbau, aber größere bieten eine weitaus bessere Übersicht.

Das Notebook können Sie z.B. mit Klettenband auf einem Brettchen oder dem Kartentisch fixieren, ausgestattet mit einer Anti-Rutsch-Matte. Es gibt auch spezielle Halter oder Klemmen.

Wichtig ist der Lichteinfall auf das Notebook und den umgebenden Raum. Bei greller Sonne muss Ihr Bildschirm mit entsprechender Taste so hell wie möglich eingestellt werden. Bei direkter Einstrahlung sehne Sie auf einem blinden Schirm nichts mehr. Ein heller glatter Schirm gibt bei voller Sonne noch ein leidlich gutes Bild, aber es kann eine hinderliche Spiegelung entstehen, wenn die dahinter liegende Umgebung zu sehr belichtet ist. Schirme moderner günstiger Netbooks haben eine Antireflex-Beschichtung und sind selbst bei voller Sonne ablesbar. Ein transflektiver Schirm ist eine teure Lösung bei dem das Sonnenlicht benötigt wird um die Helligkeit zu vergrößern (<http://de.wikipedia.org/wiki/Transreflektiv>). Eine feste Kugelmaus ist besser für ein schlingernes Schiff. Mit einer Funkmaus können Sie aus der Plicht Ihr Notebook bedienen und z.B. die Karte auf einem Extraschirm zoomen.

Eine GPS-Maus kann neben das Notebook gelegt werden (möglichst dicht am Fenster), außer in einer Stahl- oder Aluminium Kajüte. Ist das GPS mehr als die Hälfte gegen den Himmel abgeschirmt, ist eine Platzierung Außen die einzige Möglichkeit. Bitte so tief wie möglich, sonst wird das Schwanken des Schiffes als Kurs- und Positionsvariante abgebildet.

7. Stromanschlüsse und Energieeinsparung

Akkus von Notebooks halten meist nur ein paar Stunden, Netbooks meist zwei mal so lange. Aber mit einem Spannungswandler von 12/24 nach 230 könne Sie Ihr Notebook über Ihr Bordnetz versorgen. Die preiswerteste Lösung ist ein Spannungswandler mit 150 Watt. Die Versorgungsleitungen einiger Notebooks erwärmen sich teilweise sehr stark durch sogen. "Harmonischen" (unerwünschte kleinere Sinuskurven) dieser Geräte. Ein teurerer Sinus-Spannungswandler hat diese Nachteile nicht.

Notebooks oder Netbooks laufen intern auf ca. 12 Volt, sodass eine direkte Versorgung über die Batterie möglich ist. Der Akku des Notebooks wird dann aber nicht aufgeladen und ist besser herauszunehmen. Eventuell kann zwischen die Klemmen ein großer 15V Kondensator gehängt werden um Spannungsschwankungen und Störspitzen aufzufangen.

Eine noch günstigere Alternative ist ein Autoadapter (Gleichspannungswandler) von 12/24V auf Notebook Spannung. Das KFZ Ladegerät (z.B. Eingang 12V, Ausgang 15-24V einstellbar, 120W) lädt zugleich den Akku. Somit bleibt der Akku des Notebooks als Puffer um Spannungsspitzen und zeitlichen Ausfall des Bordnetzes zu überbrücken.

Legen Sie ein Einbau-GPS besser auf dieselbe Leitung (Fase) um Erdströme auszuschließen. Der COM-Port des Notebooks kann sonst zu machen, wodurch Sie keine NMEA Daten herein



bekommen. Diese Probleme kann eine optische/galvanische Trennung verhindern, z.B. ein NMEA Multiplexer wie der Miniplex-BT hier rechts. Diese Bluetooth Version ist selbst auch vom Notebook getrennt.

Ein modernes Notebook (Bildschirm an) gebraucht meist kontinuierlich zwischen 10 und 20 Watt mit Spitzen bis maximal 2 mal höher. Bei 12 Volt sind das bequem gerechnet 1 bis 2 Ampere. Davon braucht der Schirm 0.5 Ampere abhängig von der Lichtstärke. Ein Netbook ist oft noch 2 mal sparsamer.

Ein paar Tipps um Energie zu sparen:

1. Wählen Sie ein sparsames Notebook, z.B. mit Atom N550 Prozessor und 6-Zellen-Akku, und mit einem nicht reflektierenden LED-Schirm. Dimmen Sie diesen zusätzlich über Ihre Tastatur um Strom zu sparen. Schalten Sie WLAN und Bluetooth aus falls ein iPad oder Multiplexer dies nicht brauchen.
2. Stellen Sie den Bildschirm so ein: rechter Maus-Klick auf Desktop, Eigenschaften /Bildschirmschoner/Energieverwaltung/Energieschema/Minimaler Energieverbrauch
3. Rufen Sie zur Navigation nur die Kartenkollektion auf die Sie brauchen. Eventuell können Sie das GPS umstellen auf eine update Zeit von 2 oder 5 sec statt 1 sec. Sie laufen dann wohl etwas nach.
4. Aktivieren Sie im Instrumentenmanager nur die Geräte, die Sie wirklich benötigen. Entsprechend markieren Sie beim Steuerautomaten und Repeater auch nur die benötigten ausgehenden Meldungen.
5. Bei Ansicht/Eigenschaften Register Allgemein/Bildschirm ist die Bildfrequenz einzustellen. Eine sparsame Taktrate ist z.B. 2-10 Sekunden.

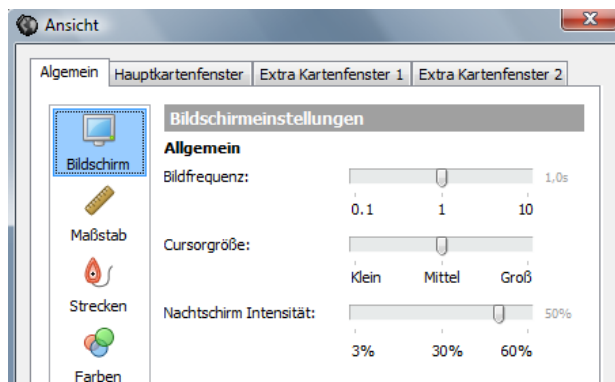

8. Gute Seemannschaft

Basis guter Seemannschaft ist sich selbst jederzeit retten zu können und Andere nicht in Gefahr zu bringen. Gehen Sie davon aus, dass alles ausfallen kann. Verhindern Sie das so gut wie möglich durch einen Backup Mechanismus (risk Management). Navigieren Sie z.B. mit Radar, Echolot, Logge und Papierkarte, sollte Ihr PC einmal ausfallen.

Ein Bord-Notebook versagt nicht von selbst, außer bei Altersschwäche, schlechter Wartung, mangelnder Stromversorgung oder Wasserschaden. Sorgen Sie für eine allzeit verlässliche Stromversorgung. Platzieren Sie z.B. einen Extra-Akku an Bord um das Notebook noch funktionsfähig zu halten, falls Ihr Törn unerwartet länger dauert als geplant.

Wenn selbst diese Stromversorgung ausfällt kann ein Notebook-Akku noch 5-10 Stunden durchhalten. Nehmen Sie auf einer sehr langen Fahrt zur Sicherheit zusätzlich ein vollständig installiertes, aufgeladenes und wasserdicht verpacktes Netbook mit.

Papierkarten, oder plastifizierte Ausdrücke aktualisierter digitaler Karten sind kein übertriebener Luxus wenn Sie die sicheren Binnengewässer verlassen.

Ein guter Reiseverlauf steht und fällt mit der Vorbereitung und u.a. der Navigationserfahrung der Crew. Eine sorgfältige Routenplanung ist ein Muss. Auch zu empfehlen ist ein Hand-GPS mit einem Reservesatz aufladbarer Batterien, auf das Sie Ihre Route als Backup hoch laden.

Drucken Sie zumindest die Wegepunkte und Hafen-Anlauf-Punkte aus, damit Sie mit Ihrem Hand-GPS die Wegepunkte entlang fahren können, sollte Ihr Navigationssystem ausfallen.

Seien Sie sich Bewusst, dass die Bequemlichkeit der GPS-Navigation nur eine Ergänzung anderer Informationsquellen ist. Dieses Extra an Sicherheit ist nur gewährleistet, wenn Sie über Up-To-Date Informationsmaterial verfügen. Sorgen Sie für die allerneuesten Karten und arbeiten Sie die Karten der DKW1800-Serie nach mit Stentec's BaZ Update Service.

Es macht Sinn Karten und Programme an Bord neu installieren zu können. Nehmen Sie entsprechende CD-Kopien oder einen USB-Stick mit Lizenz- und Aktivierungscode mit an Bord zur eventuellen Problemlösung und für eine Inanspruchnahme des Stentec-Helpdesk.

Auf der folgenden Seite lesen Sie die Antwort unsers Kartographen an einen Kunden. Dieser war mit allerneuester Karte beim Anlauf von Terschelling zwei mal aufgelaufen. Das verdeutlicht, wie wichtig lokale Kenntnisse sind. Gleichzeitig ist das eine Warnsignal vor Tiefenangaben in einem Gebiet, in dem sich die Küstenlinie wöchentlich um 100 m verschieben kann.

Antwort unseres Kartographen (15. September 2006)

Sehr geehrter Herr K.,

Seit Einführung der DKW-Karten liefere ich an Stentec die BaZ Aktualisierungen der Karten. Dafür arbeite ich als nautischer Kartograph beim Hydrographischen Dienst. Vergangene Woche bat mich Wouter Kuik um eine Stellungnahme zu der Situation des Auflaufens nahe beim Noordgat und nochmals beim Spathoek, so wie Sie es skizziert haben.

Ich kann Ihnen mitteilen, dass am Noordgat seit 1990 keine Betonung mehr vorhanden ist wegen der großen und abrupten Veränderungen der Tiefen die hier auftreten.



Mit lokaler Kenntnis fahren hier wohl noch Fische, Berger und die Rettungsboote der KNRM, aber auf Routen mit Koordinaten die sich von Zeit zu Zeit ändern. Zwar wäre es möglich die Koordinaten in die DKW-Karten zu übernehmen, aber durch den dynamischen Charakter der dortigen Fahrrinne schließt man als Kartenhersteller dennoch das Risiko nicht aus, trotzdem auf Grund zu laufen, was - abhängig von den Wetterumständen - zu einer lebensbedrohlichen Situation führen kann.

Meines Erachtens ist es vernünftiger von See kommend vom Noordgat oder Thomas Smitgat gar keinen Gebrauch zu machen. Während des Anlaufens kann man doch schwerlich abschätzen wie die See (Dünung) sich dort entwickelt und weiß man auch nicht, ob sich die Einfahrt in den vergangenen Wochen örtlich verschoben hat. In Ihrem Fall ist es dem ruhigen Wetter zu danken, dass nichts Ernsteres passiert ist. Zugleich möchte ich Ihr Augenmerk darauf richten, dass sich das Stützen auf augenscheinlich tiefes Wasser die Dynamik des Gebietes veranschaulicht in Kombination mit den mangelhaften Tiefenangaben, welche lediglich jährlich (in diesem Fall Herbst 2005) überwacht werden.

Gute Seemannschaft in diesem Gebiet ist, sich an die betonnten Fahrrinnen zu halten, weil man dann eine Route fährt, die regelmäßig kontrolliert und notfalls verlegt wird. Außerhalb der Fahrrinnen zu fahren ist im Watt zwar möglich, aber das Risiko aufzulaufen wird - wie Sie bemerkt haben - beträchtlich größer.

Hoffentlich stellt Sie diese Antwort zufrieden und habe ich Sie überzeugen können, dass es beinahe unmöglich ist um in diesem sich stark verändernden Gebiet mit einer Karte ein zuverlässiges Bild zu skizzieren.

Mit freundlichen Grüßen und allzeit gute Fahrt gewünscht,

Stephan P.
Terschelling

Basisnavigation mit WinGPS 5 Pro

Nach lesen des Kapitels "Basis der Navigation mit WinGPS 5 Pro" können Sie mit der Navigation an Bord beginnen. Sie lernen das Menü, das Einstellen der mitlaufenden Karte und Grundfertigkeiten kennen. Wenn Sie das beherrschen, können Sie mit den nächsten Kapiteln fortfahren, u.a. mit der Routenplanung.

9. Das Menü

Aufteilung Bildschirm u. Menü in WinGPS 5 Pro

Ein Beispiel der Aufteilung des Bildschirms ist auf der nächsten Seite abgebildet. Diese ist veränderbar über Schaltflächen und ein- und auszublenkende Fenster oder deren Verschiebung mit der Maus. Klicken Sie z.B. auf *Ansicht* oder selektieren durch Rechtsklick *Eigenschaften* (s. Abb. rechts).

Wenn Ihre Grafikkarte das unterstützt, können Fenster auf einem 2. Monitor platziert werden.

Im Hauptbildschirm sehen Sie die Position Ihres Botes zur Verdeutlichung mit ausschaltbaren IMO Kreisen (Intern. Maritime Organization) umringt (abschaltbar).

Der schwarze Pfeil (Vektor) in Fahrtrichtung zeigt Kurs und Geschwindigkeit über Grund (SOG/COG) des GPS-Signals. Länge und Einteilung nach Minuten sind einzustellen unter *Ansicht/Eigenschaften/Allgemein, Maßstab & Zeitskala*. Das Register *Hauptkartenfenster* lässt Sie u.a. *blaue Windvektoren & graue Laylines* einschalten. Laylines werden gebraucht zum Kreuzen und sind nur wichtig für Motorbote mit Stützsegeln.

Das Boot folgt Ihrer grünen Route. Die rote Spur dahinter mit Zeitstempel und Intervallen ist die gefahrene Strecke (Eigenschaften einstellbar: *Ansicht/Eigenschaft/Allgemein/Strecken*). Die Farbe der Spur ist einstellbar im Menü *Strecken/Standardeinstellungen*.

Einige Fenster können Sie auch links oder rechts andocken, z.B. das *Extra Kartenfenster* und darüber *GPS-Status* (s. Abb. nächste Seite).

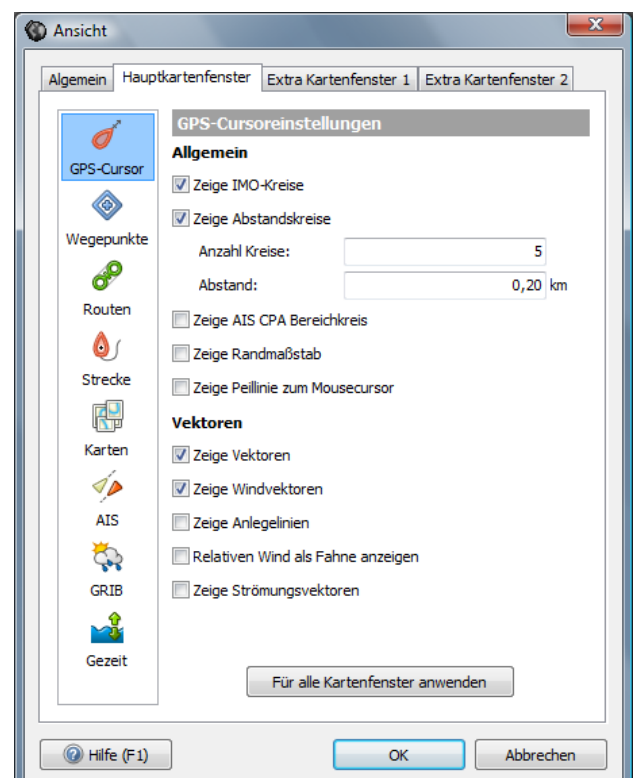
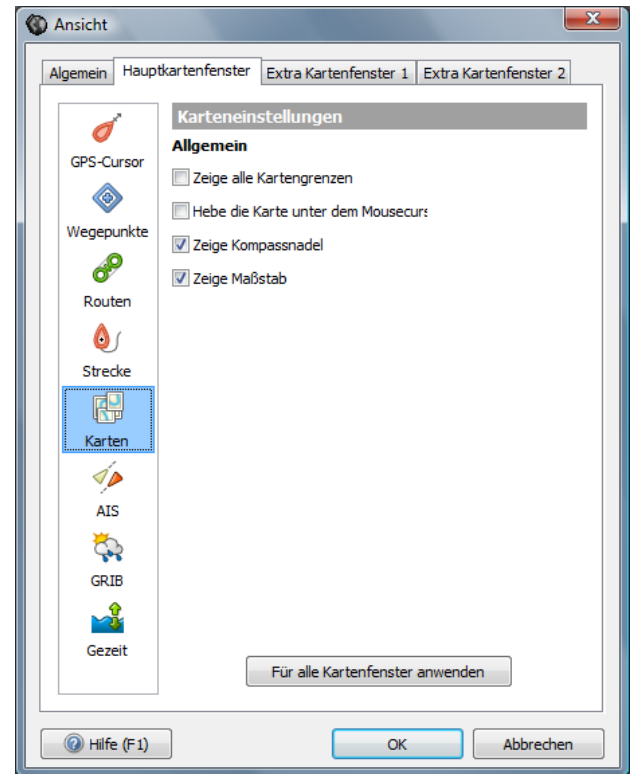

Folgende Vektoren sind definiert:

- Geschwindigkeit und Kurs über Grund (SOG, COG) des GPS-Signals (schwarz)
- Wahrer Wind (über Grund) (blau) & Lay Lines, nicht besegelbarer Sektor (grau)
- Scheinbarer Wind (NMEA-Signal Ihres Windanzeigers an Bord) (rot)

So blenden Sie die Vektoren ein:

Ansicht (oder Rechtsklick)/Eigenschaften/Hauptkartenfenster/GPS-Cursor oder schneller über den Button *Zeige/Verberge Vektoren* s. Abb. rechts.

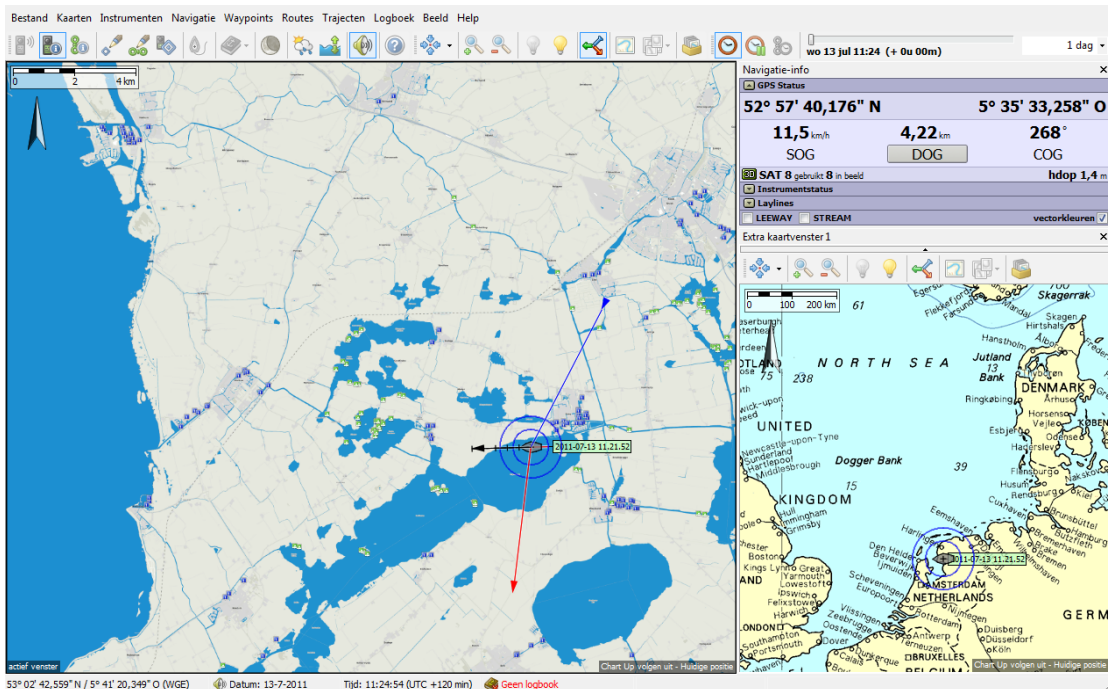

Den Balken *Kartenstatus* über dem Hauptfenster mit Angaben zum Ausgabedatum, letztem Update und dem Namen der sichtbaren Karte blenden Sie aus über *Karte/Kartenstatus*.

Menüpunkte sind: *Datei, Karten, GPS, Navigation, Wegepunkte, Routen, Strecken, Logbuch, Ansicht und Hilfe*. Die meisten Punkte sprechen für sich.

Für die häufigsten Optionen gibt es Buttons. Damit können Sie z.B. mal schnell eine Route nacharbeiten oder eine Kartenkollektion wählen (Abb. 2. rechts auf Kartensymbolleiste). Aktivierte Buttons zeigen einen Rahmen (Abb. z.B. 1+2. links Hauksymbolleiste).



Hauptsymbolleiste

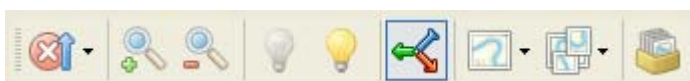

Kartensymbolleiste per Kartenfenster

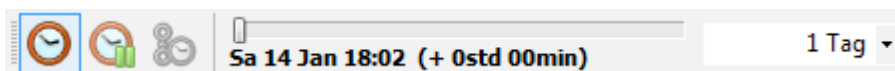

Zeitleiste

Zu fast allen Buttons sind Schnellasten definiert (s. Anlage 8). Vergrößern und verkleinern geht schnell mit *Strg + Pfeil rauf/runter* oder mit *+ / -* des Ziffernblocks. Schieben (nicht im Folge-Modus) geht (ohne *Strg*) mit den Pfeiltasten.

Außer zum Selektieren brauchen Sie die Maus u.a. um die Karte zu verschieben. Schalten Sie den Folge-Modus ab (Button *GPS Folgen* inaktiv) und drücken Sie die linke Maustaste. Der Mauszeiger wird zur Hand und Sie können die Karte nach Belieben verschieben.

Die rechte Maustaste bietet hier einige praktische Funktionen, u.a.

- *In den Vordergrund / Hintergrund*. Vergessen Sie nicht, anschließend *Reihenfolge Karten wieder herstellen* zu wählen. Das gilt auch für *Kartenrand anzeigen*. Auf dem Kartenrand können übrigens wichtige Informationen stehen.
- Der Punkt *Verberge Karte* blendet die Karte unter dem Mauszeiger aus (nur durch Häkchen im Kartenmanager wieder sichtbar zu machen). Praktisch um Übersegler der aktuellen Kartenkollektion auszublenden.
- Mit *GPS / Setze GPS Folgeposition* können Sie im Folge-Modus die Position Ihres Schiffes fixieren unter der **die Karte mitläuft**, um soviel Karte wie möglich vor dem Schiff zu sehen (dafür muss der Button *GPS Folgen* aktiv sein).

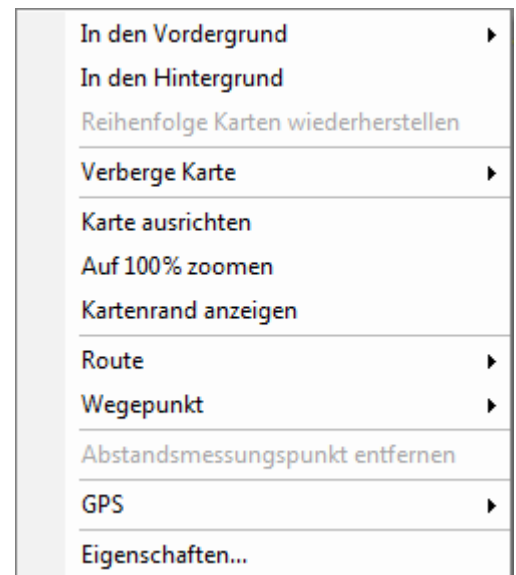

10. Üben im Simulationsmodus

Gehen Sie mit WinGPS 5 auf eine "Virtuelle Reise". Im Simulationsmodus (*GPS/ Simulation*) - bei abgeschalteter Kommunikation oder ohne GPS-Anschluss - generiert das Programm ein NMEA183 GPS-Signal.

Legen Sie eine gute Startposition auf der Karte fest durch einen rechten Mausklick und *GPS/ Setze GPS-Position*. Starten Sie den Simulator (*GPS/ Simulation*) und stellen Sie *Gashebel* und *Ruderwinkel* ein.

In dem kleinen Fenster "Simulation" können Sie auf Handbetrieb (*Genau steuern*) oder *Automatische Route* schalten. Je nach gesetztem Haken bedienen Sie dann *Gashebel* und *Ruderwinkel* selbst, oder Sie lassen das Schiff einer ausgewählten Route folgen, als wäre der Autopilot eingeschaltet.

Nun *Navigation/ Navigations-Info* (F4) und *Ansicht/ Extra Kartenfenster* einblenden, und Sie sehen Ihr Schiff fahren. Sie sehen im Fenster "Navigations-Info" die Geschwindigkeit, SOG (speed over ground), und den Kurs, COG (course over ground).

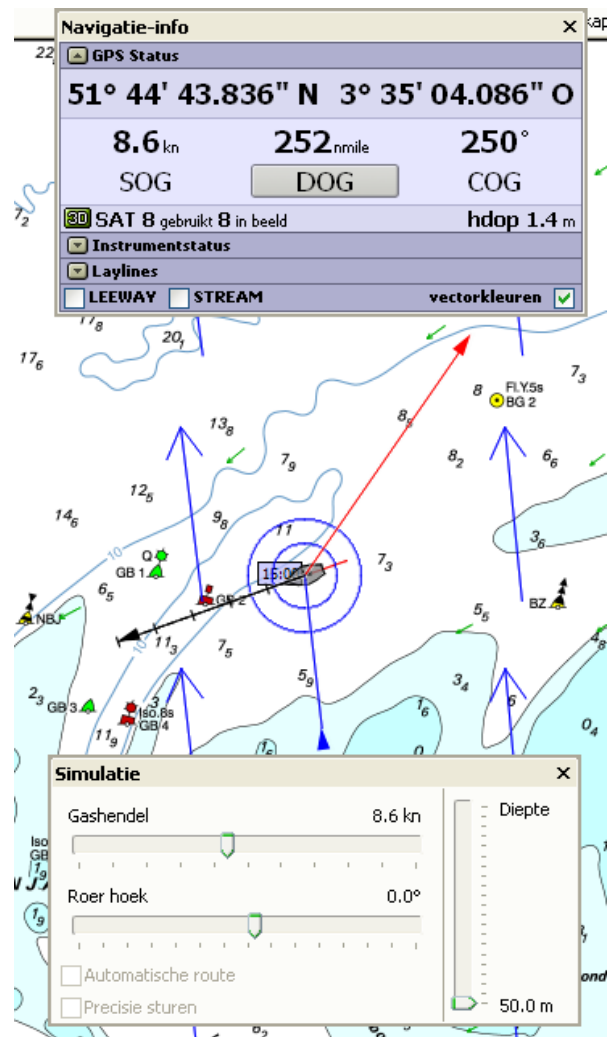

Einstellen der Einheiten für Zeit und Pixel

Strömungsmaßstab (10x): diese Option dient dazu die Stromgeschwindigkeit neben der oft erheblich größeren Windgeschwindigkeit als Pfeil auf dem Schirm sichtbar zu machen.

Die Zeitskala bestimmt die Länge der vorausberechneten Bahn (schwarzer Pfeil vom Bug in Fahrtrichtung) und aller Vektoren wenn unter *Ansicht/ Eigenschaften/ Maßstab* für den Vektormaßstab der Maßstabmodus Zeitskala gewählt wurde. Nur in diesem Modus vergrößern sich die Vektoren (Pfeile) von Wind, Strom etc. entsprechend dem Zoomfaktor. Bei der Einstellung 5 Segmente x 2 Minuten zeigt die Pfeilspitze auf den Punkt, den Ihr Schiff in 10 Minuten erreicht.

Tipp: Passen Sie im Modus Zeitskala die Werte für die Zeit Ihrer durchschnittlichen Geschwindigkeit und der Größe des Gewässers an.

Die Standard Einstellung bei Pro ist der Pixelmaßstab. Mit der Anzahl der Pixel pro Knoten (Meter) legen Sie die Länge der Vektoren unabhängig vom Zoomfaktor fest (auch für Wind und Strom). Die Länge in Pixel ist proportional angepasst an die Geschwindigkeit.

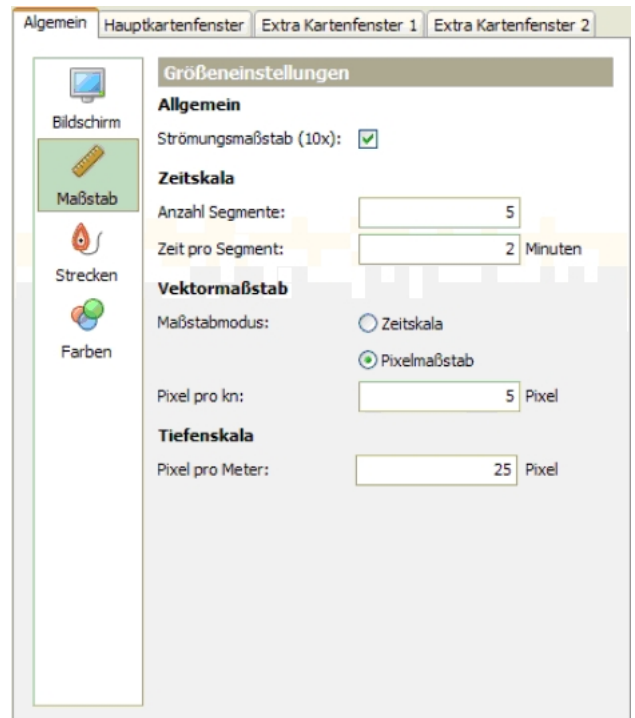

Diese Einstellung wird als Standard empfohlen, da man so anhand der Länge der Pfeile schneller lernt, die echte Geschwindigkeit (Stärke) einzuschätzen, unabhängig vom Zoomfaktor.

11. Mitlaufende Karte an Bord

Kartenfenster

WinGPS 5 Pro hat ein einstellbares Hauptfenster und 2 Extra Kartenfenster. Unter *Ansicht/ Eigenschaften* via Haupt- und Extra- Kartenfenster 1 oder 2 sind diese jeweils nach Bedarf einstellbar. Dies geht auch mit einem Rechtsklick in das jeweilige Fenster.

Aktuelle Strecke anzeigen

ist meistens aktiv und funktioniert auch, wenn im NMEA (GLL) Protokoll keine Zeit enthalten ist; wie z.B. bei Furuno hinter einem Seataalk-NMEA interface.

GPS Folgen (Tracking)

Der Button **GPS Folgen** (Folgemodus) ist links vom „+ Button“. Die Karte läuft nur unter der Schiffposition durch, wenn der Button gedrückt ist (umrahmt), je nach Wunsch Chart Up oder North Up. Die Karte verschieben geht nur, wenn der Folgemodus inaktiv ist.

Den Folgemodus Ein- und Ausschalten geht auch mit der Schnellaste 1 Ihrer Tastatur (nicht im Ziffernblock).

Die Option *North Up folgen* bildet Flusskarten meistens schräg ab und bei *Chart Up folgen* sind die Texte horizontal ausgerichtet, wie vom Kartenhersteller beabsichtigt.

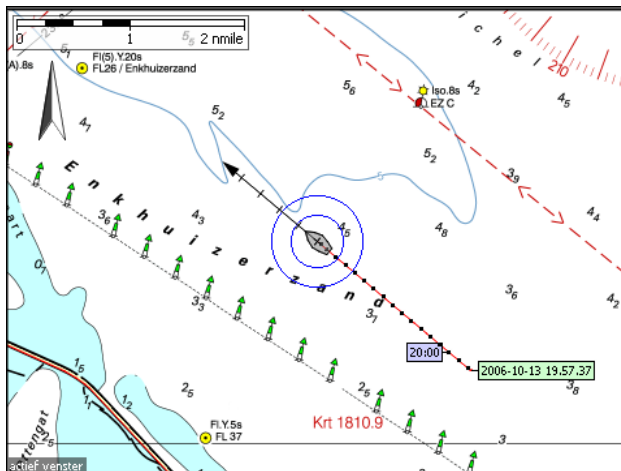

Als Standard ist "Tracking target" auf die aktuelle GPS-Position bezogen, aber Sie können auch einer vorherbestimmten Position folgen mit der Zeitleiste.

Bei *Automatische Cursorposition* haben Sie stets so viel Karte im Bild wie möglich. Bei sehr niedriger Geschwindigkeit den GPS-Filter einschalten (*GPS/Eigenschaften*, s. auch Seite 8).

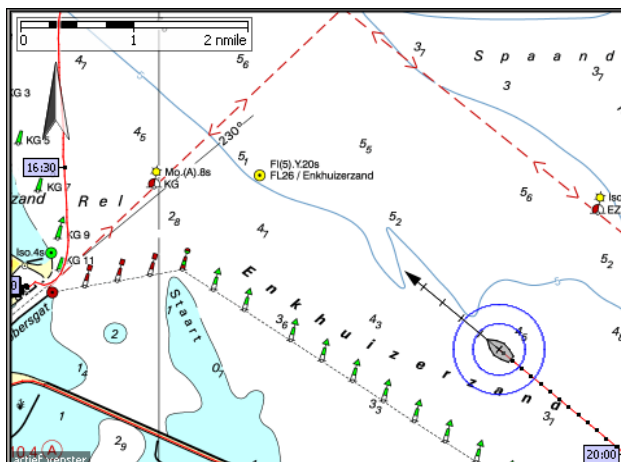

Die Schiffposition im Kartenfenster ist bei mitlaufender Karte zentriert (s. Button Symbol). Den Punkt können Sie wie folgt verlagern: Rechtsklick auf die Karte, *GPS/Setze GPS Folgeposition*.

Diese Option ist nur im Folgemodus verfügbar (Button *GPS Folgen* umrahmt) und *Automatische Cursorposition* aus ist. Sie bietet den Vorteil, dass Sie so viel Karte wie möglich **vor** dem Schiff sehen können (s. Abb.).

Bei *Course Up folgen* ist die Karte in Fahrtrichtung nach oben ausgerichtet.

Bei *Head Up folgen* ist der Kompasskurs nach oben gerichtet.

Bei *Leg Up folgen* folgen Sie dem Verlauf 'leg' einer Route zum nächsten Punkt nach oben.

Kartenmanager

Der Kartenmanager listet alle installierten Karten/Sets auf. Die Tabelle informiert über Anzahl Karten pro Set, Maßstab und Nachbearbeitung. Im Kartenfenster gezeigt werden nur die mit Häkchen markierten. Ein gefülltes Kästchen bedeutet, dass einige Karten des Sets ausgeblendet wurden (klicken Sie jeweils auf das + für Details). Beim Start erscheint Ihre zuletzt benutzte Zusammenstellung. Unnötige Übersegler und überlappende Karten blenden Sie besser aus (z.B. DKW1800 alle Übersichts-*.01-Karten, oder wie ANWB Vaarkaart Nederland - Siehe Abb. unten).

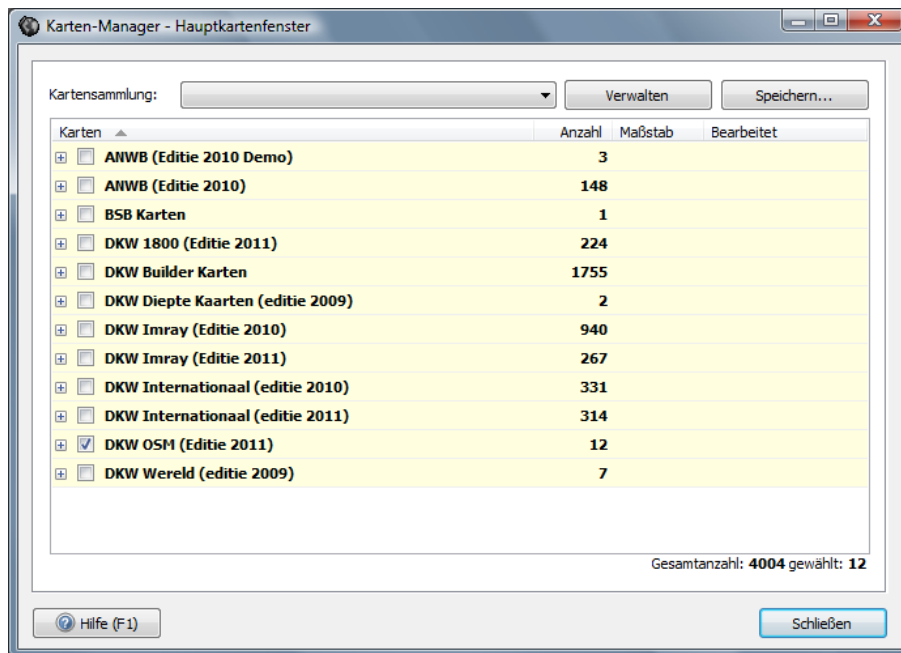

Kartenkollektionen

Häufiger benötigte Zusammenstellungen sollten Sie sinnvollerweise als Kartenkollektion mit einem "Sprechenden Namen" sichern, die Sie dann über den Button *Wähle Kartenkollektion* schnell aufrufen können (s. Beispiel rechts). Nehmen Sie die jeweils gewünschte Zusammenstellung im aktuellen Kartenmanager vor und drücken dann auf Save...

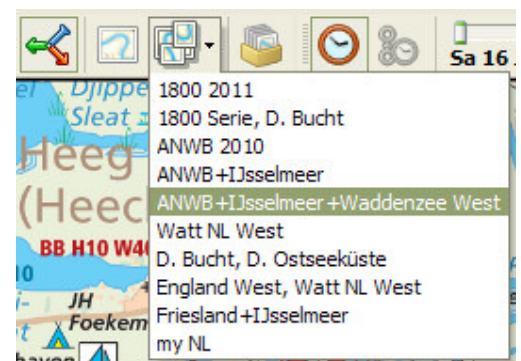

Vergeben Sie nun Ihren Wunschnamen und beenden mit OK. Klicken Sie im Kartenmanager auf *Verwalten*, erscheint ein Dialogfenster (s. Abb. unten.)

Hier können Sie unter *Bearbeiten* einen anderen Namen vergeben oder mit *Entfernen...* die Kollektionskonfiguration (nicht die Karten) löschen.

Kartengrenzen ein- und ausblenden über das Menü: *Ansicht/ Eigenschaften/ Hauptkartenfenster/ Zeige alle Kartengrenzen*, oder Rechtsklick auf die Karte: *Eigenschaften/ Hauptkartenfenster/ Zeige alle Kartengrenzen*. So erkennen Sie schnell, welche Detail-Karten vergrößert werden können.

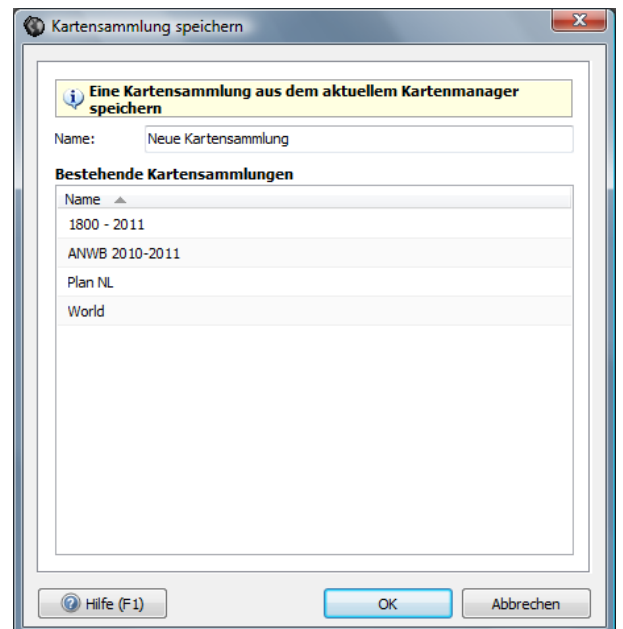

Haben Sie bei der Kollektionskonfiguration übersehen eine störende Karte auszublenden, können Sie das mit Rechtsklick und *Verberge Karte* nachholen. Der Kartenmanager entfernt das Häkchen aus Ihrer Kollektion. Nur über den Kartenmanager ist diese Karte dann wieder sichtbar zu machen.

Fassen Sie unterschiedliche Kartentypen (z.B. DKW2 Karten erstellt mit DKW Builder und Google Earth Satellitenbildern) in einer Kollektion zusammen, können Sie diese prima miteinander vergleichen durch jeweilige Platzierung in den Vorder- oder Hintergrund.

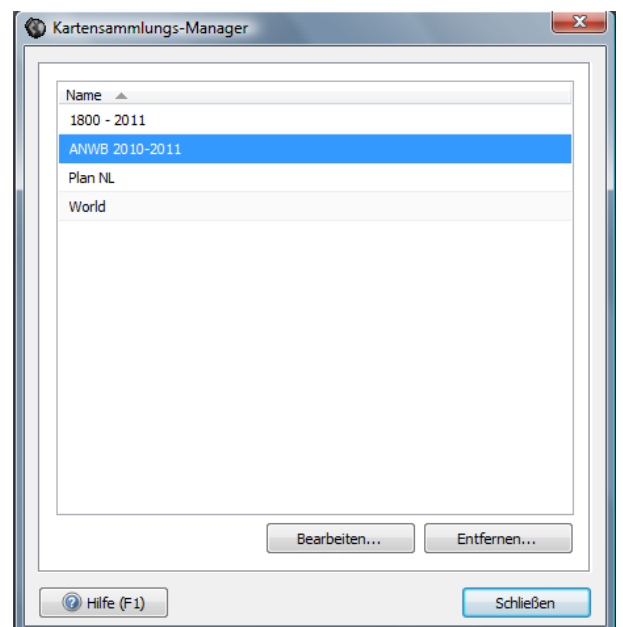

Karten nacharbeiten (BaZ / NfS Updates automatisch einarbeiten)

Karten zu berichtigen ist für den erfahrenen Skipper ein Selbstverständlichkeit. Mit Stentec's BaZ Update Service ist das ein Kinderspiel. Karten Updates erhalten Sie über den DKW-Manager oder den Menüpunkt *Karten/ Karten bearbeiten*. Alle verfügbaren Berichtigungen der **aktuellen Jahresausgaben** können so automatisch in Ihre Karten eingearbeitet werden.

Unsere Update Organisation:

Die hydrografischen Dienste geben jährlich neue Karten heraus. Die von den Instituten freigegebenen digitalen Dateien, die sie an die Kartenherausgeber schicken, werden von Stentec in das Rasterformat umgewandelt (man nennt das Rendering oder Rasterung, s. <http://de.wikipedia.org/wiki/Rasterung>). Die jährlichen Erstausgaben befinden sich auch auf unseren CDs. Unser Kartograph bekommt ständig von den Hydrographischen Instituten die laufenden Kartenberichtigungen (z.B.: Berichten aan Zeevarenden (BaZ) oder (NfS) Nachrichten für Seefahrer) der aktuellen Jahresausgabe und entwickelt daraus umgehend die Update-Dateien. Mit Hilfe eines speziellen "BaZ Builder Programms" entstehen die updates.package Dateien, die alle Änderungen seit der Jahreserstausgabe enthalten, und stehen auf unserem Server als Download zur Verfügung (nur über den DKW-Manager auf Ihrem PC, oder den Menüpunkt *Karten/ Karten bearbeiten*).

Sie bekommen angezeigt, welche Updates für welche Kartensets noch nicht von Ihnen abgerufen wurden. Markieren Sie diese und starten Sie das automatische Update. Zunächst werden die updates.package Dateien temporär herunter geladen und dann direkt automatisch eingearbeitet.

Falls Sie Updates nicht an Bord vornehmen wollen oder können, laden Sie die updates.package Dateien Zuhause auf Ihrem PC über den DKW-Manager herunter, kopieren diese auf einen USB-Stick und speisen damit Ihren Bord-PC. Die jeweilige Vorgehensweise ist im DKW-Manager selbsterklärend (s. Abb. aus dem DKW-Manager unten).

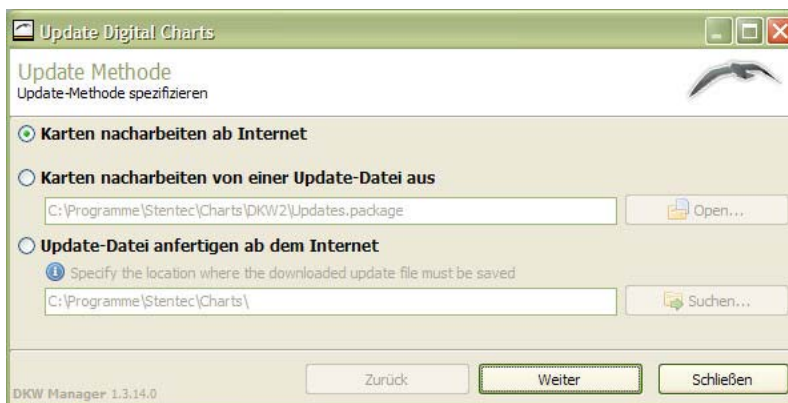

Die normalen Intervalle der Kartenberichtigungen (Änderungen vorbehalten) sind z.Zt.

BaZ	wöchentlich
DKW D.-Bucht & Ostsee	im Juni
DKW Engl. Ostküste	April, Juli, September
DKW Imray	April, Juli, Oktober*
	*soweit p. Set verfügbar

Wenn Sie auf einen Kartenabschnitt klicken und direkt anschließend auf den Menüpunkt *Karten/ Karteninformationen* (oder Strg + I), erhalten Sie allerlei Informationen zu dieser Karte (s. Abb. rechts). Nicht nur im Kartenmanager oder im DKW-Manager können Sie die Aktualität Ihrer Karten kontrollieren, wie sie sehen. Noch nicht genug Infos?

Hier noch ein...

Tipp!

Klicken Sie im Fenster "Karteninformationen" unter Punkt "Update" auf die Zeile *Zum Ansehen klicken hier*, bekommen Sie weitere Informationen über alle bis dahin angefallenen Kartenberichtigungen (BaZ) seit Jahreserstaussgabe.

Ein Beispiel:

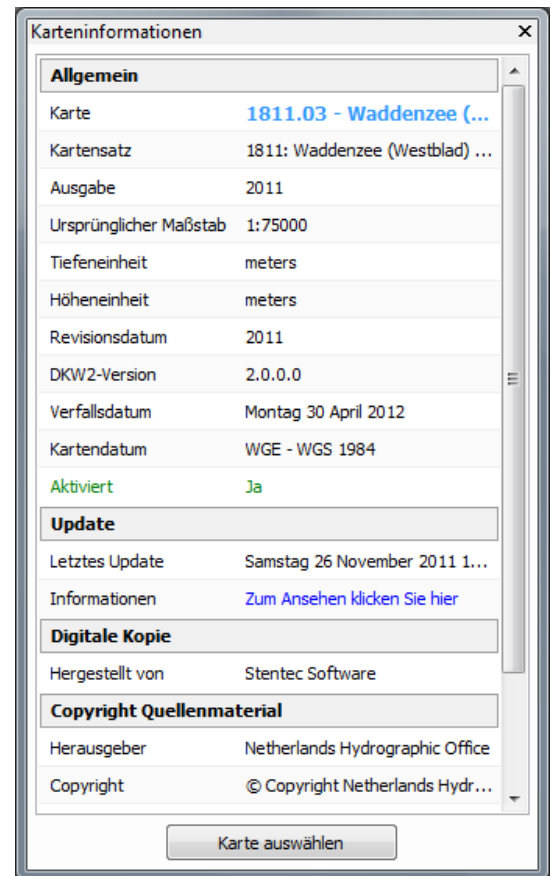

```

Weitere Informationen (1811.03 - Waddenzee (Den Helder tot Kornwerderzand))
-----[ Berichten aan zeevarenden van 2011 week 13 ]-----

+143/11 WADDENZEE WEST. AFSLUITDIJK.
vorige BaZ: 99/11
bron: Berna/WSW 40/11; BDS 380/11.

Verander E cardinale sparboei AD 8-VL 9 in groene sparboei AD 9
op: 52° 58,3300' N / 5° 06,2300' E
-----
Aanbrengen E cardinale sparboei AD 8-VL 9
op: 52° 58,3500' N / 5° 05,9700' E
-----

-----[ Berichten aan zeevarenden van 2011 week 18 ]-----

```

Manchmal werden sogar komplette Teile einer Karte ausgetauscht. Verlegungen von Fahrwassertonnen um einige 100 Meter kommen regelmäßig vor, genauso werden Tonnen entfernt. Das ist der Grund, warum wir soviel Wert darauf legen, Ihnen die Notwendigkeit regelmäßiger Updates ans Herz zu legen. Das Befahren des Watts ohne aktualisierte Karten ist unverantwortlich. Denken Sie daran, bevor Sie die Route für Ihren nächsten Törn planen und ablegen. Auf der Westerschelde wird die Pflicht zur aktuellen Kartenführung besonders streng genommen, ACHTUNG! Es macht Sinn, wichtige Teile berichtigter Karten und Anläufen von Häfen frisch ausgedruckt mit an Bord zu nehmen.

Ein praktisches Beispiel unseres BaZ Update Service:

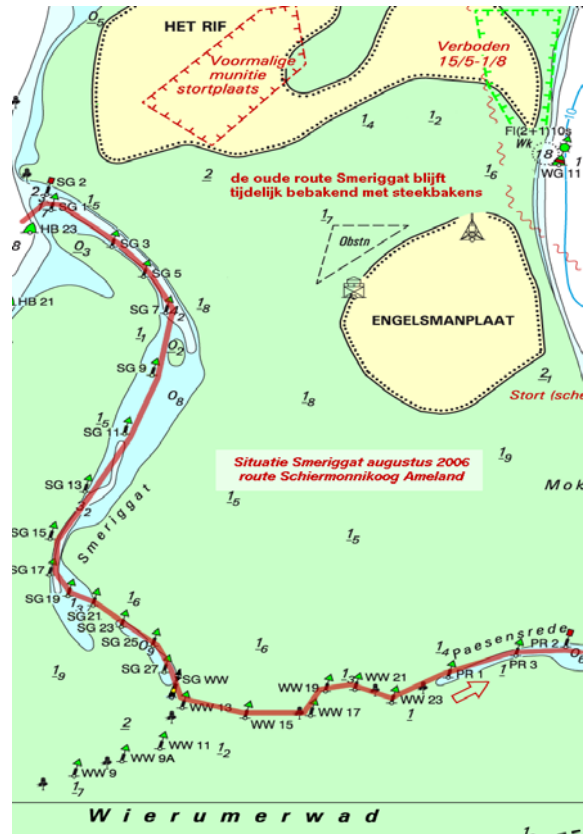
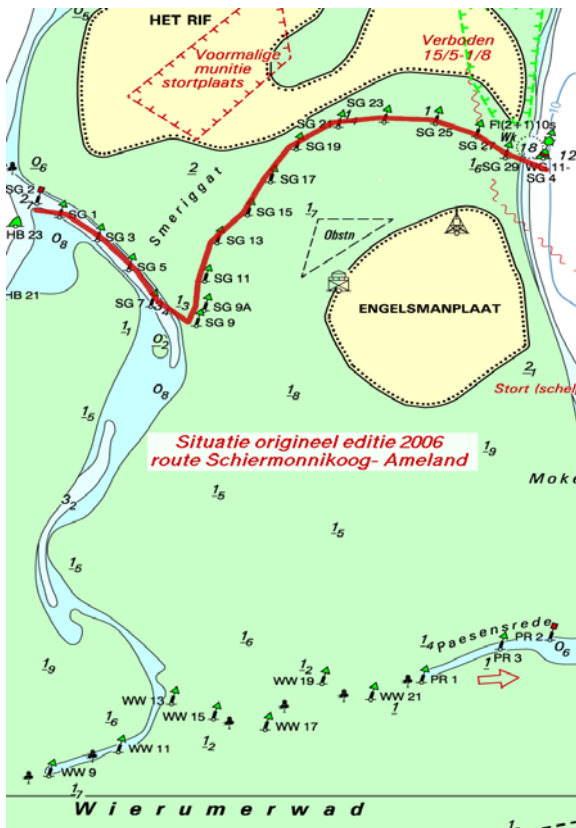

a) Die Karte der Jahresherstausgabe 2006 Karte

b) Die im August 2006 berichtigte Karte

Von unserem Kartographen (Terschelling, August 2006)

Hier oben sehen Sie die Situation des "Smeriggat", welche sich vergangene Woche drastisch verändert hat. Letzte Woche lagen neben uns Leute, die mit einer "alten" Karte (2005) von Ameland nach Terschelling wollten und sich prompt bei der Einfahrt ins "Oosterom" verirrtten. Nach Rückkehr und Ankauf einer neuen Karte gelang es nun die Einfahrt ins "Oosterom" zu finden. Mit so einer "Berichtigung" werden Sie bei ihrer Rückkehr nach "Louwersoog" bei der "Engelsmanplaat" Probleme bekommen.

Unsere Anmerkung: Gedruckte Karten entsprechen immer der Jahresherstausgabe und bieten nicht den Komfort eines bequemen BaZ Updates.

Tipp! Kaufen Sie jedes Jahr neue Karten (zum vorteilhaften Update-Preis). Bis zur nächsten Jahresherstausgabe stehen Ihnen dann gratis ganzjährig die Kartenberichtigungen für diesen Jahrgang zu. Sicherheit hat immer Vorrang.

Grundfertigkeit im Umgang mit den Karten

Ein Doppelklick auf die Karte vergrößert sie auf 100%. Dies ist die schärfste Bildwiedergabe.

Mit einem Rechtsklick können Sie Karten im Vorder- oder Hintergrund platzieren, sie wechseln die Ansichtsebenen (kein Ausblenden). Nach "Karte Verbergen" bekommen Sie die Karte nur über den Kartenmanager (Häkchen setzen) zurück ins Bild.

Mit gleichem Rechtsklick stellen Sie die Reihenfolge der Ebenen auch wieder her oder lassen sich die Kartenränder (oft mit Zusatzinformationen u.a. Gezeiten, Datum) mit anzeigen. Die wichtigsten Zusatzdaten sehen Sie über den Menüpunkt *Karten/ Karteninformationen* (oder Strg + I) - wie zuvor beschrieben.

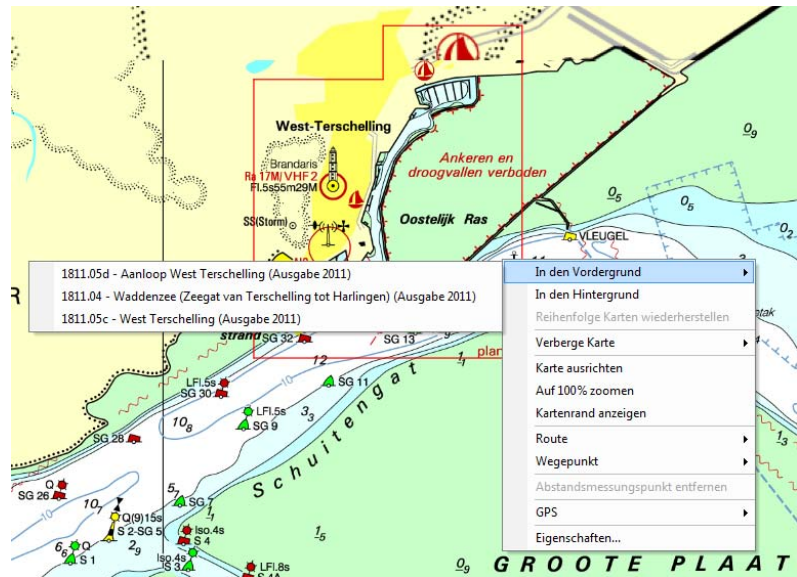

Das größte Kartenbild erhalten Sie durch Ausblenden der Elemente in der Schaltflächenleiste und die Auswahl "ganzer Bildschirm" (F10). Vergrößern und verkleinern geht dann über die Tasten Strg + Pfeiltasten.

Bei aktiviertem Button "GPS Folgen" oder 100% ist Ihre Schiffsposition auf dem Bildschirm zentriert und fixiert und die Karte läuft darunter durch. Den Punkt der Fixierung können Sie selbst bestimmen mit einem Rechtsklick auf gewünschten Bildschirmpunkt, um soviel Karte wie möglich vor dem Bug zu haben. Wenn die Schiffsposition bei Ansicht 100 % auf eine andere Karte trifft, werden automatisch 100 % des Maßstabs der neuen Karte gezeigt. Sehr angenehm ist das bei Detailkarten (Hafeneinfahrten). Zoomen und Verschieben ist dann nicht möglich.

Haben Sie im Kontextmenü des Buttons "GPS Folgen" nur die 100% - Ansicht ausgeschaltet, bleibt der Folgemodus erhalten und Zoomen ist möglich. Beenden Sie auch den Folgemodus, ist auch Verschieben der Karte wieder möglich (Schiff fährt über stillstehende Karte).

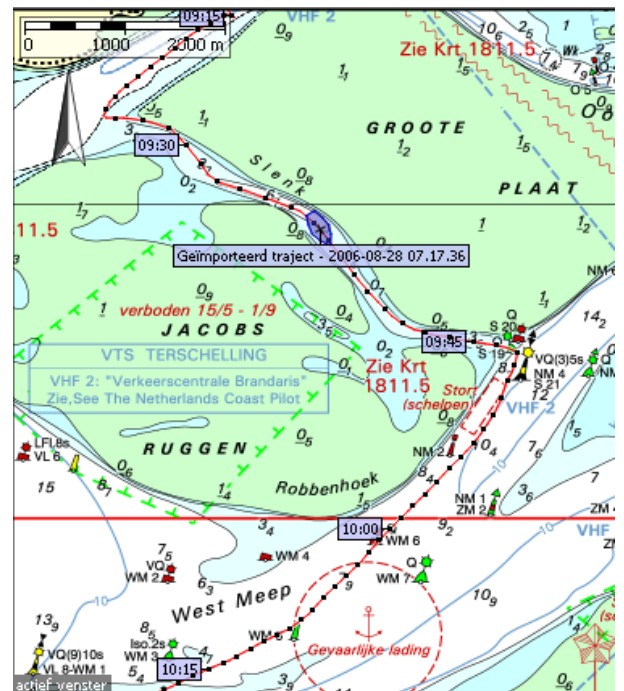

Tipps !

- Wählen Sie **Chart Up folgen** (im Menü links neben dem +) um die Karte mitlaufen zu lassen.
- **Doppelklick auf die Karte** für 100 % Kartenschärfe, mit dem Mausrad verkleinern für mehr Übersicht und **F10** drücken um auf Vollbild zu vergrößern.
- **Kartenreihenfolge wieder herstellen**: Rechtsklick auf die Karte für klares Bild nach Detailkarte in größerem Maßstab.

Unter Menüpunkt *Ansicht/ Extra Kartenfenster* weiteres kleineres Kartenfenster öffnen (immer 100 % + Schiffsposition).

12. Die gefahrenen Strecken ansehen

Sobald die Kommunikation [Menü *GPS/ Kommunikation* (F3, oder entsprechender Button) oder *GPS/ Simulation* (Strg+ S)] gestartet ist, zeichnet WinGPS die gefahrene Strecke als rote Spur auf. Stoppen Sie die Kommunikation, endet die Aufzeichnung und die Spur wird mit dem Startdatum als Dateiname inkl. Dauer, Länge und Durchschnittliche Geschwindigkeit gespeichert.

Via *Ansicht/ Eigenschaften/ Allgemein/ Strecken* stellen Sie die Zeitstempel und Zeitmarken dazwischen ein (bewährt hat sich z.B. jede Stunde Zeitangabe / alle 10 Min. ein Punkt) und ob Sie den Namen der Spur sehen möchten. Werden die Punktabstände kürzer, hat der Wind nachgelassen oder Strom stand gegen an.

Alle gefahrenen Strecken verwalten Sie über d. Menü **Strecken/ Strecken-Manager** (s. Abb.).

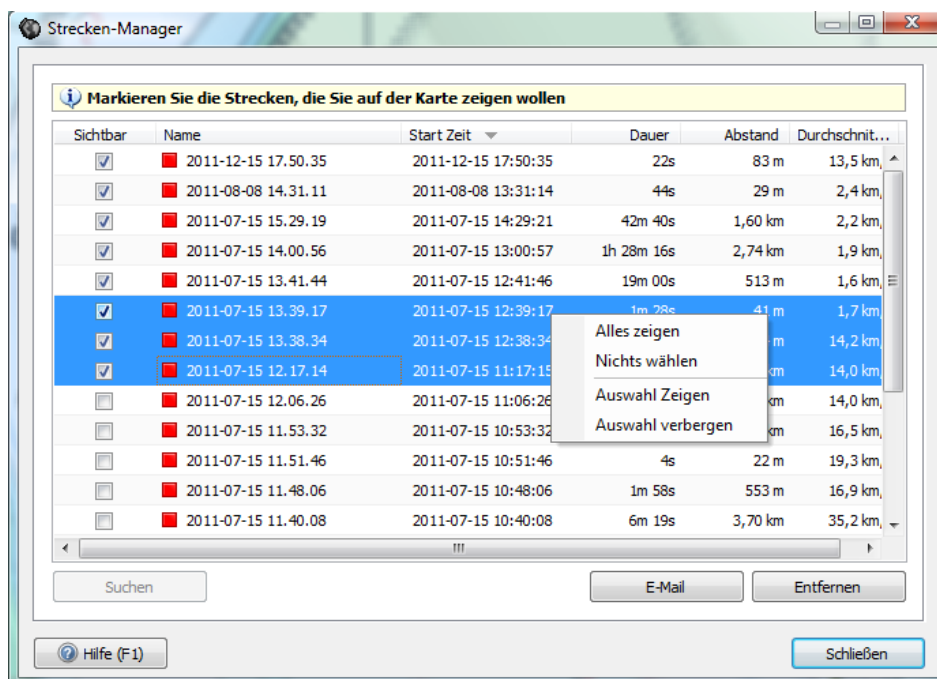

Was der Strecken-Manager bietet:

Häkchen heißt Strecke wird angezeigt. Klicken Sie mehrere Zeilen an(Strg oder Shift gedrückt halten) können Sie Strecken löschen oder versenden; Selektion + Rechtsklick = Auswahl, alle auf der Karte ein- oder auszublenden; Klick auf eine Zeile + Suchen zeigt die Strecke direkt auf der Karte; Sortieren = Klick auf eine Spalten-Überschrift; 2 mal auf den Namen klicken (langsamer als Doppelklick) um einen neuen Namen zu vergeben; Klick auf das Farbkästchen = Farbe der Strecke ändern.

Spuren noch einmal abfahren

Sie wollen Zuhause demonstrieren, wo Sie gefahren sind? Lassen Sie Ihr Schiff die Strecken nachträglich abfahren. Treffen Sie vorher eine Auswahl im Strecken-Manager.

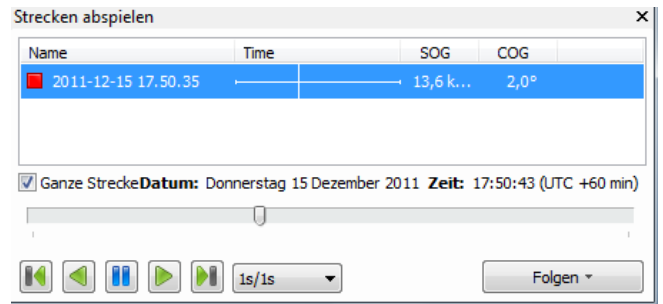

Drücken Sie im Menü auf *Strecken/ Strecken abspielen* (geht nicht, wenn Kommunikation oder Simulation aktiv sind). Ein Zeitbalken mit den Namen der Strecken wird sichtbar.

Der "Strecken-Player" zeigt Ihre Auswahl an. Wählen Sie die Abspielgeschwindigkeit (neben den Player-Knöpfen) und starten Sie. Bewegen Sie den Schieber der Zeitleiste oder klicken Sie auf einen Streckenabschnitt um die Fahrt von dort fortzusetzen. Der gefahrene Kurs (COG) und Geschwindigkeit (SOG) werden oberhalb angezeigt. Zusätzlich können Sie im Menü *GPS Folgen/ Chart Up + Automatische Cursor Position* einschalten.

13. Vorausblick mit der Zeitschiene

Als weitere Dimension verfügt die Pro 5 Version über eine praktische Zeitschiene zur Beurteilung sowohl der Entwicklung der AIS-Verkehrssituation als auch des Wetters und der Strömung entlang Ihrer Route.

Es gibt 3 Einstellungen bezogen auf die Zeitschiene (s. Rand um Button):

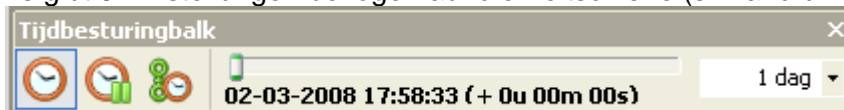

Information auf Basis der aktuellen Zeit (jetzt)



Information zu einstellbarer Zeit (auf Basis des Zeitfensters der GRIB-Date)

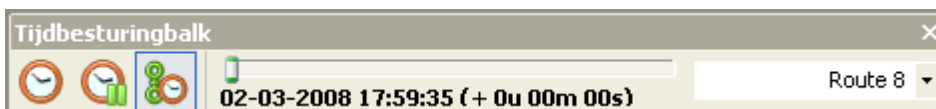

Information zur Routenplanung (nur im Modus Bearbeiten). Die Zeitschiene zur Routenplanung läuft vom Anfang bis zum erreichbaren Ende der Route. Das kann bedeuten bis zum Auflaufen in einer Watrinne oder zu einem nicht mehr befahrbaren Punkt.

Die AIS-Situation kann natürlich nur mit der aktuellen Zeit und eingeschalteter AIS Hochrechnung beurteilt werden.

14. Abstandsmessung, Peillinie, Ankerwache und Nachtschirm

Abstandsmessung

Mit ein paar Klicks können Sie temporär Linien abschnittsweise (Polygon) auf die Karte zeichnen und die einzelnen Punkte verschieben. Zu den Punkten wird der jeweilige Abstand voneinander und der Kurs angegeben, sowie der Abstand zum Ausgangspunkt. Setzen Sie den Ausgangspunkt auf Ihr Schiff, bewegt sich dieser mit Ihrer Position und Sie haben Abstand und Kurs zum angeklickten Kartenobjekt (z.B. Boje) konstant im Bild.

Diese pfiffige Funktion ist nützlich um den Kurs zu einem Kartenobjekt im Blick zu behalten. Abstand und Winkel zwischen zwei Objekten sind messbar und mit dem Radarbild vergleichbar. Da der Kurs gezeigt wird und die Punkte verschiebbar sind, ist "Abstandsmessung" im Prinzip auch brauchbar für eine Dreieckspeilung zur Positionsbestimmung, falls Ihr GPS ausfällt.

Tipp! Abstandsmessung einsetzen um einen Wendepunkt zu erkennen: Blenden Sie den Windvektor ein und ziehen eine Linie vom Schiff zur Boje. Decken sich eine Grenzlinie des Windvektors und Abstandslinie (Winkel = 0), haben Sie den Wendepunkt erreicht.

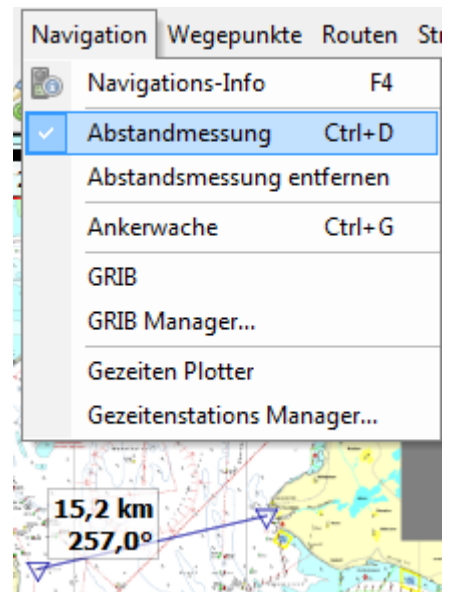

Peillinie

Via Ansicht/ Eigenschaften/ Hauptkartenfenster/ GPS-Cursor/ Zeige Peillinie zum Maus-Cursor verbindet eine Linie Ihre Schiffsposition mit dem Mauszeiger (Abstandsmessung inaktiv!). Je nach Position Ihres Mauszeigers auf der Karte wird Kurs und Abstand vom Schiff dorthin angezeigt (s. Abb. rechts).

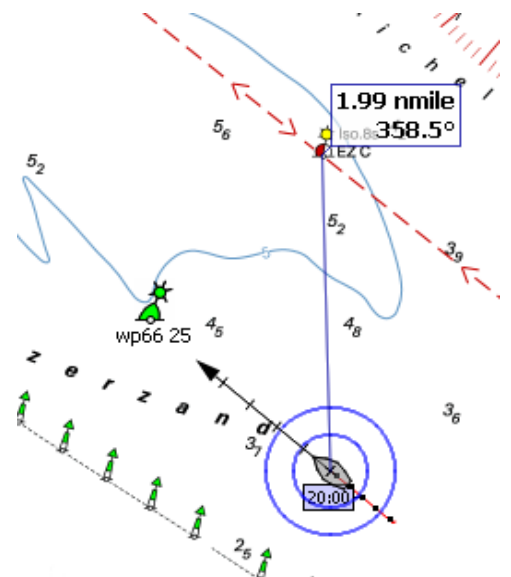

Ankerwache

Wenn es die Energieversorgung an Bord zulässt, können Sie vor Anker die Funktion "Ankerwache" nutzen: via *Navigation/ Ankerwache* (Strg + G) und im Menü den Lautsprecher aktivieren. Ihrer aktuellen Schiffposition wird nun ein Anker unterlegt mit dem Radius, den Sie im Fenster Ankerwache mit dem Schieber einstellen. Berücksichtigen Sie dabei die Strömung, Winddrehung und Länge der Ankerkette + Leine.

Treibt Ihr Schiff dann über den eingestellten Sicherheitsradius hinaus, ertönt ein permanenter Warnton und die Anzeige ALARM!!! blinkt rot (s. Abb. oben).

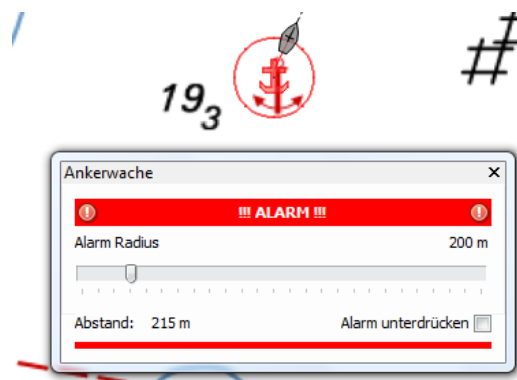

Tipp ! Aktivieren Sie unter *GPS/ Eigenschaften/ Filterung* den Filter um nicht unnötig durch Störimpulse bei Stillstand (wie schon unter 5. beschrieben) geweckt zu werden.

Nachtschirm



Mit dem Button *Nachtschirm* (Strg + N), oder via *Ansicht/ Nachtschirm* schalten Sie ihn ein, um im Abendlicht nicht geblendet zu werden. Bei Anbruch der Dunkelheit ist zunächst die Helligkeit des Bildschirms zu mindern. So sparen Sie Strom bei gleichbleibendem Kontrast.

Mit den Tasten F11 (dunkler) & F12 (heller) wird der Nachtschirm stufenlos eingestellt. Die Standardeinstellung als Ausgangsposition stellen Sie ein via *Ansicht/ Eigenschaften/ Bildschirm/ Nachtschirm Intensität*.

Welchen Komfort WinGPS 5 Pro noch alles bietet

15. Grib-Dateien für Wetter und Strömung

Grib-Dateien beinhalten meteorologische Angaben einer ausgewählten Region. Das im Haupt- kartenfenster sichtbare Gebiet ist automatisch die Vorgabe für die gewünschte Region. Je größer diese ausgewählt ist, desto größer ist auch das Volumen der zu ladenden Datei. Der Dateiname enthält das jeweilig aktuelle Datum (z.B. UGRIB_15072011_134355.grb) und eine regionale Kennung.

Via *Navigation/ Grib-Manager/ Download* können Sie ein Quelle selektieren: Grib.us (www.grib.us) Wettervorhersage bis zu 7 Tagen (Luftdruck, Niederschlag und Wind). Ist dieses sehr klein, wird ein entsprechendes minimum Gebiet als Grib.us heruntergeladen. BSH Strömungserwartung für 3 Tage in: Deutsche Bucht, Nordsee und Ostsee.

Das genaue Gebiete sehen sie hier:

<http://www.bsh.de/aktdat/modell/stroemungen/stroemungspakete.htm>

Auch andere Quellen für Grib-Dateien sind möglich, z.B. von NOAA.

Tipp!

Bestehende Dateien können Sie im *Grib-Manager* selektieren und auf Update drücken. Geben Sie als *Ziel* immer das gleiche Verzeichnis an (z.B. C:\Programme\Stentec\Grib files). Haben Sie Grib-Dateien aus anderer Quelle (z.B. Navtex, SSB), so wählen Sie *Zufügen* und geben den Pfad an.

Der Nomadserver der NOAA (National Oceanic and Atmospheric Administration's) bietet Links zu diversen Grib-Dateien: <http://nomads.ncep.noaa.gov/>

Unter 'Forecasts' (linker Rand) sind sehr interessante Informationen zu finden. Das Datenmodell unter GFS ist das Gleiche, welches UGRIB auch benutzt.

Im Grib-Manager können Sie für den 10m Grib-Wind einen höheren Niveau-Faktor angeben. Im Download-Fenster ist die Auflösung und die Anzahl Tage wählbar.

Telefonkosten im Ausland sparen durch Einschränkung des Volumens der Grib-Datei:

- begrenzen Sie das Gebiet auf das Nötigste
 - wählen Sie eine niedrigere Auflösung
 - oft genügt 1 Tag
- verzichten Sie u.U. auf Regen oder Luftdruck.

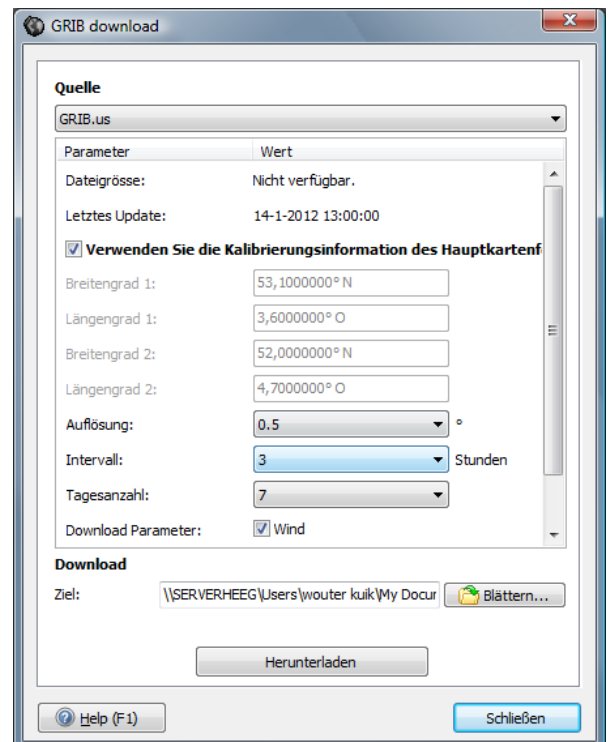
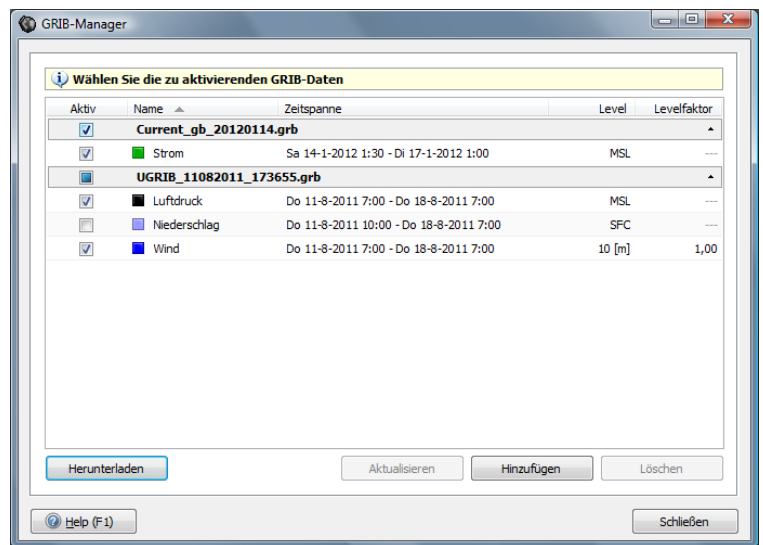

Grib-Meteogramm

Das Grib-Meteogramm (meteorologisches Diagramm) gibt alle Variablen wieder, die im Grib-Manager ein Häkchen haben.

Ist das Grib-Meteogramm aktiv (Klick auf *Navigation/Grib*), können Sie mit Links-Klick ein Kreuz auf die Karte setzen. Für diesen Ort können Sie 2 Variablen (L & R) im Diagramm sichtbar machen.

Für die Zeitachse sind alle Zeiträume wählbar übereinstimmend mit den Dateien im Grib-Manager. Die aktuelle Zeit und die Zeit der Hilfslinie zur Zeitachse (Maus-Position) auf dem Diagramm werden angezeigt. Bewegen Sie den Mauszeiger im Diagramm und betrachten Sie den Verlauf.

Das Kreuz ist nicht platzierbar im Modus *Bearbeite-Route*. Ein Kreuz außerhalb des Grib-Gebietes liefert keine Grafik.

Was Sie im Hauptkartenfenster sehen wollen markieren Sie mit einem Häkchen unter dem Menu-Punkt *Ansicht/ Eigenschaften/ Hauptkartenfenster/ Grib*: Wind (+ Geschwindigkeit), Luftdruck (Isobaren-Abstand wählbar) oder Niederschlag. Unter *...Allgemein/ Maßstab* bestimmen Sie u.a. die Länge der Pfeile (z.B. *Pixelmaßstab - 3 Pixel pro Knoten*). Die einzelnen Gruppen sind selbsterklärend.

Hinweis: Die Werte mm/h für Niederschlag im Diagramm sind keine lokalen. Sie beziehen sich auf ein größeres Gebiet. Zwischen den Schauern kann durchaus mal die Sonne scheinen.

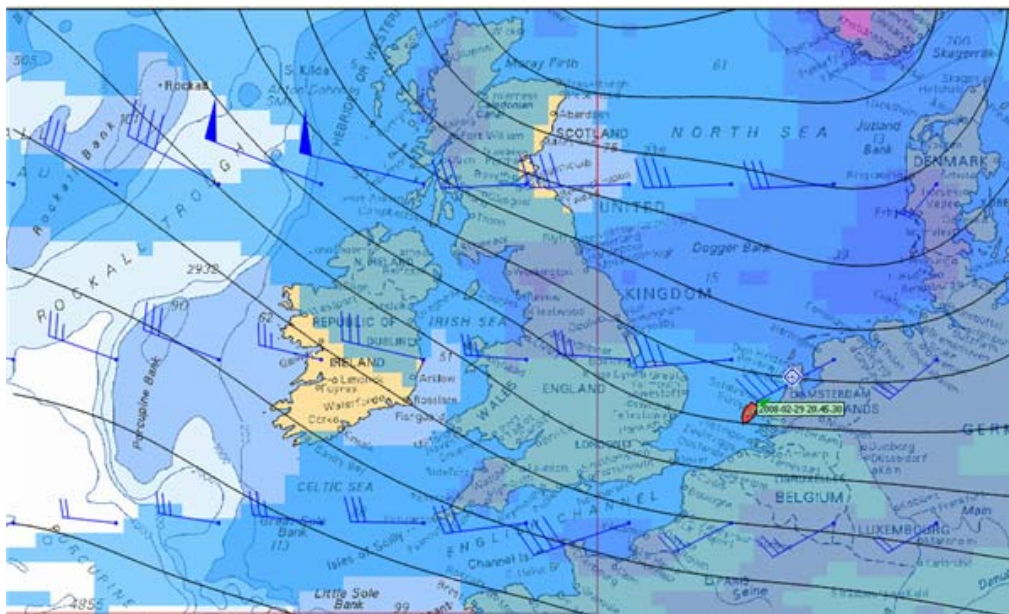
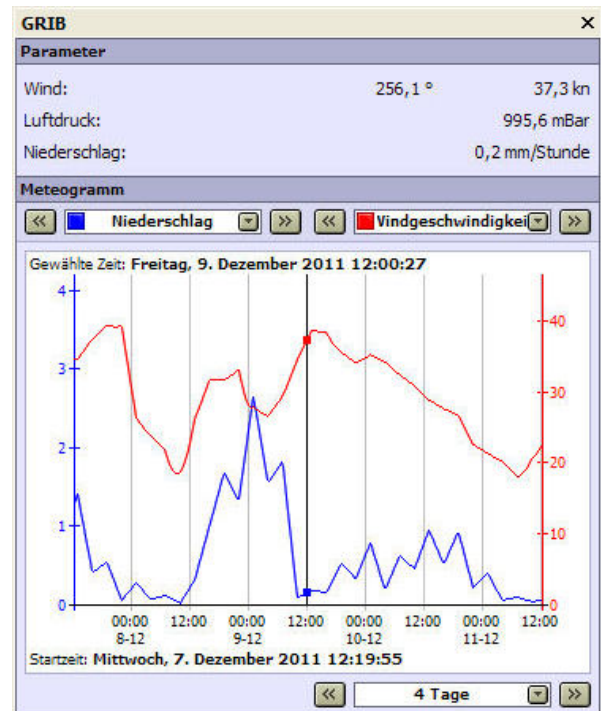

Strömung

Wenn Sie NLTides und alle BSH Gribs aktivieren, werden die Gezeitenströme folgender Gebiete abgedeckt. Die Daten des BSH gelten für 3 Tage, die NL Tides unbegrenzt.

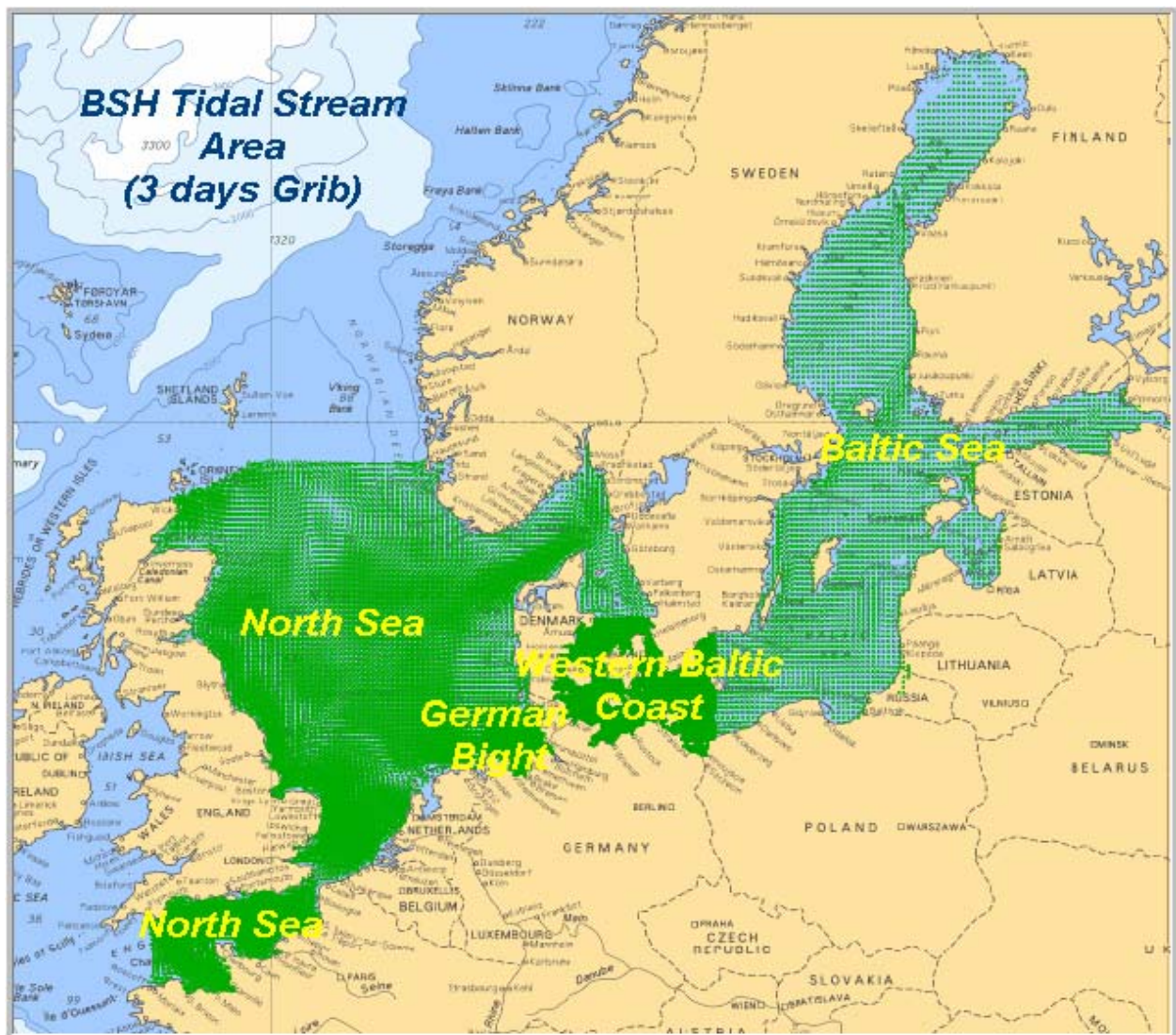
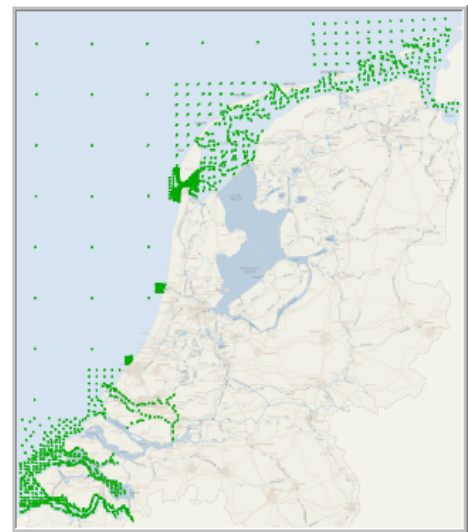

Gezeitenplotter

Via *Navigation/Gezeiten Plotter* können Sie mit dem Plotter Gezeitenkurven ansehen. Die Vorschau und der Zeitrahmen funktioniert ähnlich dem Grib-Meteogramm. NL Bezugsorte sind enthalten, andere auch zu importieren.

Wählen Sie einen Bezugsort aus der Liste oder klicken Sie auf den Sockel eines „Pegels“ in der Karte. Übrigens sind die „Pegelstände“ auf der Karte zeitabhängig und verändern sich parallel zum Schieber auf der Zeitleiste (Wasserstand, fallend oder steigend).

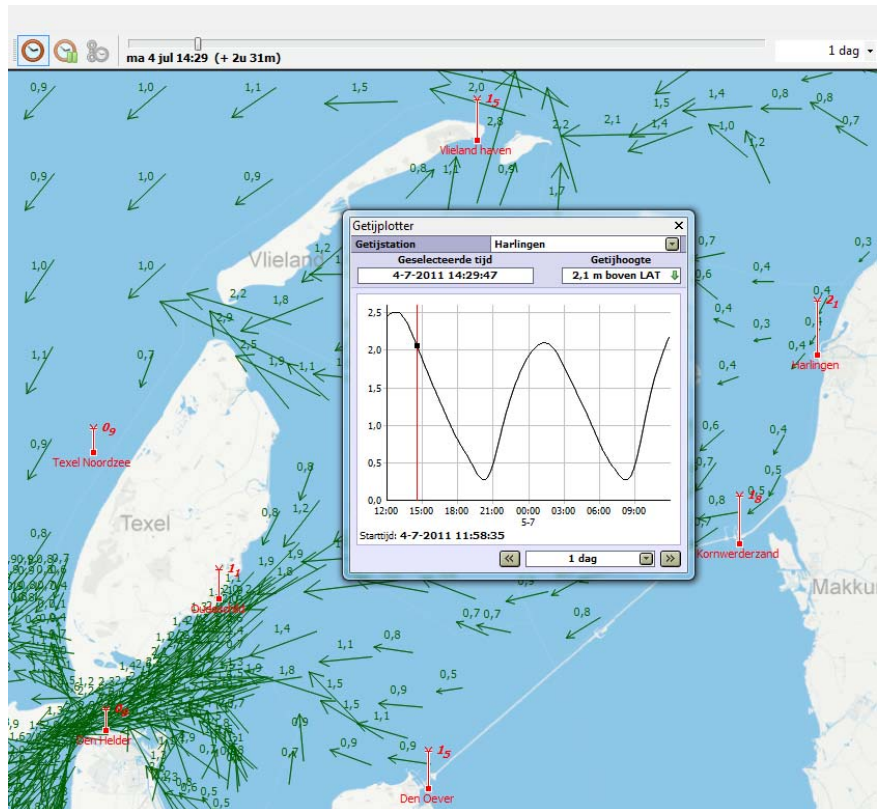

Gezeitenstations Manager

Via *Navigation/Gezeitenstations Manager* können Sie angeben, welche Gezeiten-Bezugspunkte / Gruppen sie auf der Karte angezeigt haben wollen.

Gezeitenstationen anderer Länder können hier importiert werden mittels TCD-Dateien (Tide Constituent Database) aus einem Download-Verzeichnis Ihrer Wahl. Eine TCD-Datei wird u.a. mit dem Programm WXTide32 von <http://wxtide32.com/> mitgeliefert.

Eine andere Quelle für TCD-Dateien finden Sie hier: <http://www.flaterco.com/xtide/>. Diese TCD-Dateien sind neuer, enthalten aber weniger Stationen.

Gratis verfügbar sind TDx files von UK, USA und Deutschland.



16. Eine sichere Route planen und ihr folgen

Routen

Im Gegensatz zu Wegepunkten folgen Routenpunkte einer festgelegten Route der Reihe nach. Das Aussetzen der Routenpunkte erfolgt durch Mausklick auf der Karte im Planungsmodus.

Wählen Sie im Menü *Routen/ Neue Route*. Wenn Sie einen Routenpunkt nachträglich verschieben (im "Route bearbeiten Modus" mit gedrückter linker Maustaste auf dem Punkt), wird die Route automatisch angepasst.

"Route bearbeiten Modus" ein & aus mit diesem Button



Ist der "Bearbeiten Modus" an, erscheint links eine Button-Leiste mit folgenden Funktionen

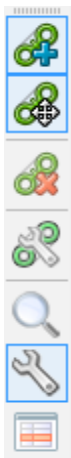



 Routenpunkt hinzufügen (Ausschalten sobald der letzte Routenpunkt gesetzt ist !!!).

 Routenpunkt verschieben (mit gedrückter linker Maustaste verschieben).

 Routenpunkt löschen.

 Routenpunkt Einstellung (Name, Tide und Verweildauer Routenpunkt).

 Routenpunkt suchen und platzieren wenn "Routenpunkt hinzufügen" an ist.

 Route Einstellungen *Allgemein/Planer* (Name, Startzeit, und Routenplanung).

 Zeige Routenübersicht (Tabelle).

Tip! Eine Route anlegen geht auch mit Rechtsklick und *Route/ Neue Route auf Mausposition*. Mit einem Linksklick auf eine Route könne Sie *Routenpunkte als Wegepunkte* anklicken, die Eigenschaften der Routenpunkte (Name, Radius) werden übernommen.

Routenpunkte können Sie wie Wegepunkte im- und exportieren. Wenn Ihr GPS zur Steuerung des Autopiloten es unterstützt, können Sie die Daten auch dorthin hoch laden.

Offene und vernetzte Routen

Offene Routen (nicht unbedingt an Fahrwassern oder Fahrrinnen gebunden) sind frei platzierbar. Das Ziel des Navigators ist, in offenen Gewässern sichere Routen auf aktualisierten Karten auszusetzen um Sie sorglos zu befahren, z.B. entlang einer Betonung.

Eine Route in Binnengewässern mit sich schlängelnden Flüssen und Kanälen festzulegen war eine viel zu mühselige Arbeit. Bisher schreckte man davor zurück die Vielzahl der dann nötigen Routenpunkte in die Karte zu klicken. Noch die WinGPS4 Programme unterstützen lediglich das Aussetzen offener Routen.

In WinGPS 5 ist ein Fahrwasser-Netzwerk integriert, das eine schnellere Routenplanung ermöglicht. Sie klicken im Planungsmodus auf dem Fahrwasser-Netzwerk Start und Ziel an, und schon ist die Route gemäß den Einstellungen für Ihr Schiff optimal gezeichnet.



Basis des Netzwerkes ist aktuelle Version des VIN-Netzwerkes (**V**aarwegen **I**n **N**ederland, **R**ijkswaterstaat). Es ist in WinGPS 5 aufgeteilt in Binnenrevier, IJsselmeer/Markermeer, Nordseeküste und Wattgebiet, welche Sie auch gesondert ein- u. ausblenden können. Möchten Sie ohne Fahrwasser-Netzwerk planen, blenden Sie alle aus, auch bei *Route/Einstellungen/ Planer*. Dann werden nur "Offene Routen" unterstützt.

Auch für offenes Wasser wie IJsselmeer/Markermeer, Nordseeküste und Watt ist das VIN Fahrwasser-Netzwerk hinterlegt. Dies ist bei der Planung praktisch, aber **ACHTUNG**, auf offenem Wasser ist das Netzwerkes z.T. veraltet (noch keine Berichtigungen, BaZ Updates).

Vergleichen Sie darum immer eine berichtigte Karte mit dem hinterlegten Fahrwasser Netzwerk und setzen Ihre Routenpunkte streckenweise außerhalb der Netzlinien (auch nachträglich durch Zwischenpunkte und deren Verschiebung). Das ist besonders angebracht bei veränderten Fahrrinnen im Watt.

Das Gute an WinGPS 5 ist, offene und Netz-Routen kombinieren zu können. So können Sie z.B. einen Teil Ihrer Netzroute (Abb.) über das IJsselmeer "offen" machen indem Sie Routenpunkte dazwischen einfügen und sie vom Fahrwasser ins freie Wasser verschieben.

Vorgehensweise um in WinGPS 5 eine Route aus zu setzen

- Über *Routen/ Neue Route* öffnet sich links die Button-Leiste "Route bearbeiten"
- Klicken Sie auf dem Fahrwasser-Netzwerk Start und Ziel an, und schon ist die Route fertig gezeichnet mit allen zu passierenden Brücken und Schleusen.
- Klicken Sie auf eine Brücke, bekommen Sie Infos angezeigt über Höhe der Durchfahrt und Bedienungszeiten, selbst für Schleusen. Oft ist ein Foto dabei.
- Drücken Sie den Button "Route Einstellungen" und geben Sie bei "Allgemein" die Namen für Start und Ziel ein. Bei "Planer" passen Sie u.a. Geschwindigkeit und Typ Fahrgebiet an.
- Eine gestrichelte Linie zeigt an, dass die Route so nicht möglich ist (Höhe der Durchfahrt, Wassertiefe, Gezeiten). Ändern Sie gegebenenfalls die Eigenschaften "Schiff" oder Datum Start/Ziel.
- Wenn Sie durchaus irgendwo entlang wollen, klicken Sie einen Extra Routenpunkt in die Route und verschieben ihn zu dieser Bestimmung. Diesen Punkt können Sie wiederum benennen und eine Verweildauer eingeben.
- Setzen Sie bei offenem Wasser eine offene Route aus mit Extra Routenpunkten zwischendrin, wenn die berichtigte Karte zeigt, dass die Netroute stellenweise z.B. neben der Fahrrinne im Watt verläuft. Eine Korrektur ist dann schneller zu machen durch Verschieben einzelner Punkte.
- Haben Sie eine optimale Route ermittelt, können Sie bei wichtigen Brücken, Schleusen, Tonnen oder Abzweigen (etc.) einen Extra Routenpunkt hinein klicken. Damit legen Sie den Verlauf der Route fest und die Passagezeiten werden entlang der Route angezeigt. Später können Sie diese Punkte verschieben oder löschen.
- Drücken Sie im "Bearbeiten Modus" auf den Button "Routenzeit" links neben der Zeitleiste und ziehen dann den Schieber nach rechts, sehen Sie ein rotes Boot die Route entlang fahren. Lange Wartezeiten (z.B. Brücken Pausenzeiten) fallen sofort auf.

Betrachten Sie dazu auch unser Anleitungs-Video auf unserer Webseite.

Hier sehen Sie ein Beispiel einer ausgesetzten Route im Bearbeitungsmodus und der über den Button *Route/ Einstellung* aufgerufenen Registerkarte *Route/ Einstellung/ Planer*.

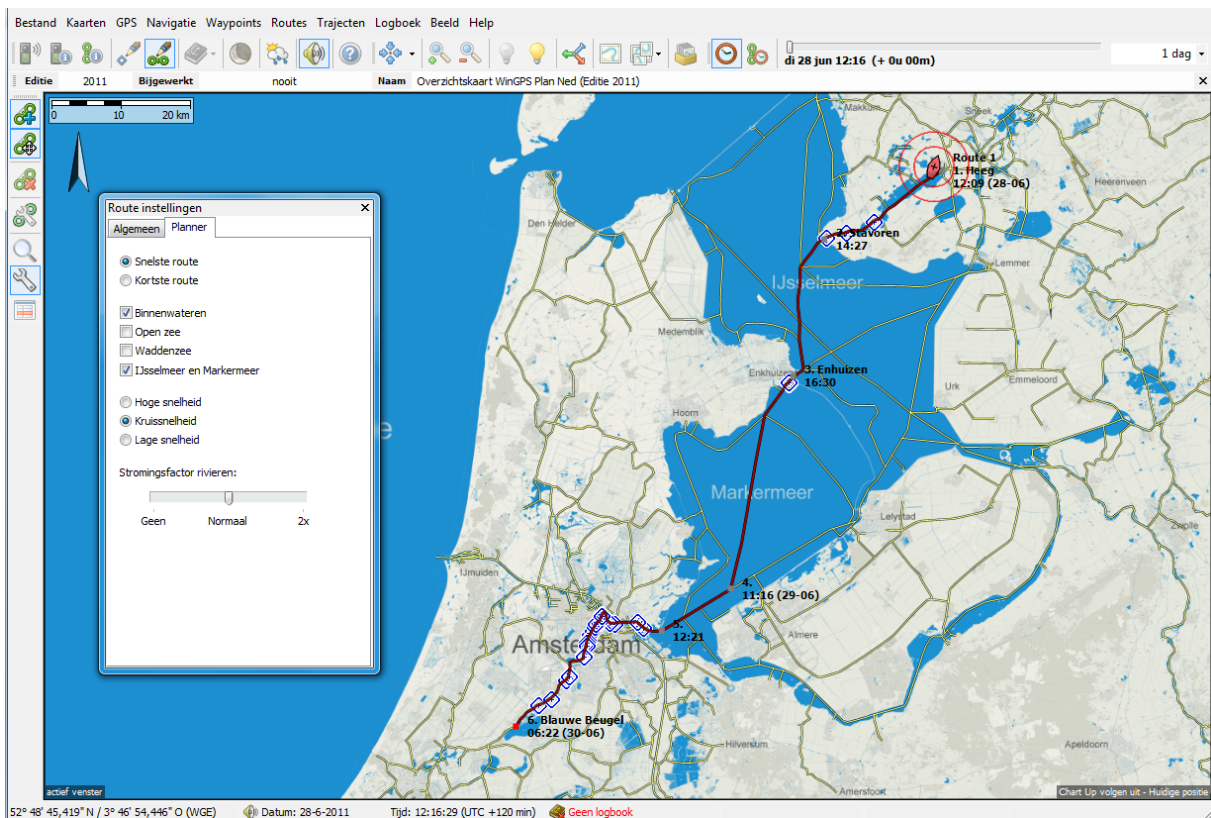

Die Route über das IJsselmeer folgt der Netzwerkroute, was sehr praktisch ist in Bezug auf die Passage der Schleuse von Enkhuizen. Sie können leicht davon abweichen und - wie zuvor beschrieben - eine offene Route daraus machen.

Route Einstellung

Die Registerkarten "Allgemein" und "Planner", rufen Sie auf mit dem Button "Route Einstellung". Bei "Allgemein" tragen Sie Namen und Startzeit der Route ein. Ist die Route bereits gestartet, wird die Zeit grau wiedergegeben. Der Routenverlauf kann sich verändern, wenn sie die Startzeit ändern.

Bei "Planner" legen Sie fest ob Sie die kürzeste oder schnellste Route bevorzugen, unter Berücksichtigung der Eigenschaften Ihres Schiffes, der Brücken- und Schleusenzeiten, der Durchfahrt-Höhen, und der Startzeit.

Selektieren Sie die Fahrwasser-Gebiete, die einzukalkulieren sind. Bei Starkwind meiden Sie so z.B. das IJsselmeer und fahren über die "Randmeere" oder Binnen durch. Das IJsselmeer Netz deaktivieren, eine offene Route platzieren und das Binnennetz einbeziehen geht auch.

Geben Sie hohe oder niedrige Geschwindigkeit an, sehen Sie die Auswirkung auf die Passagezeit (zumindest bei "Schnellste Route") und ob sich der höhere Kraftstoffverbrauch überhaupt lohnt in Bezug auf Wartezeiten (Brücke oder Schleuse) am Ende der Route.

Der Faktor Strömung ist noch nicht aktiv in Version 5.0.0.9 (Update später). Dieser ermöglicht, den Effekt der Strömungsgeschwindigkeit von Flüssen auf den Routenverlauf, die Zeit und den Kraftstoffverbrauch zu beurteilen. Auch eine Option „ECO“ kommt.

The image shows two screenshots of the 'Route instellingen' (Route settings) dialog box. The left screenshot shows the 'Algemeen' (General) tab with the following fields: 'Routenaam:' (Route name) set to 'Route 5'; 'Startdatum en tijd van de route:' (Start date and time) set to 3-7-2011 at 21:52; 'Gegevensbron voor WIND:' (Wind data source) set to 'GRIB-bestand(en)'; 'Gegevensbron voor stroming:' (Current data source) set to 'Geen'; 'Gegevensbron voor getijhoogte:' (Tide data source) set to 'Geen'; and 'Windopstuwung:' (Windage) set to 0,00 m. The right screenshot shows the 'Planner' tab with radio buttons for route type: 'Snelste route' (selected), 'Kortste route', 'Zuinigste route', and 'Goedkoopste route'. Checkboxes for water areas are: 'Binnenwateren' (checked), 'Open zee' (checked), 'Waddenzee' (checked), and 'IJsselmeer en Markermeer' (checked). Radio buttons for speed settings are: 'Hoge snelheid', 'Kruissnelheid' (selected), 'Lage snelheid', and 'Eco stand'. Radio buttons for mast height are: 'Staande mast (max hoogte)' (selected) and 'Gestreken mast (min hoogte)'.

Hier z.B. eine Fahrwasser Netzroute von Heeg nach "De Blauwe Beugel". Im IJsselmeer ist es ein offener Routenabschnitt (z.B. kreuzen unter Segel). Die schnellste Route sieht so aus:

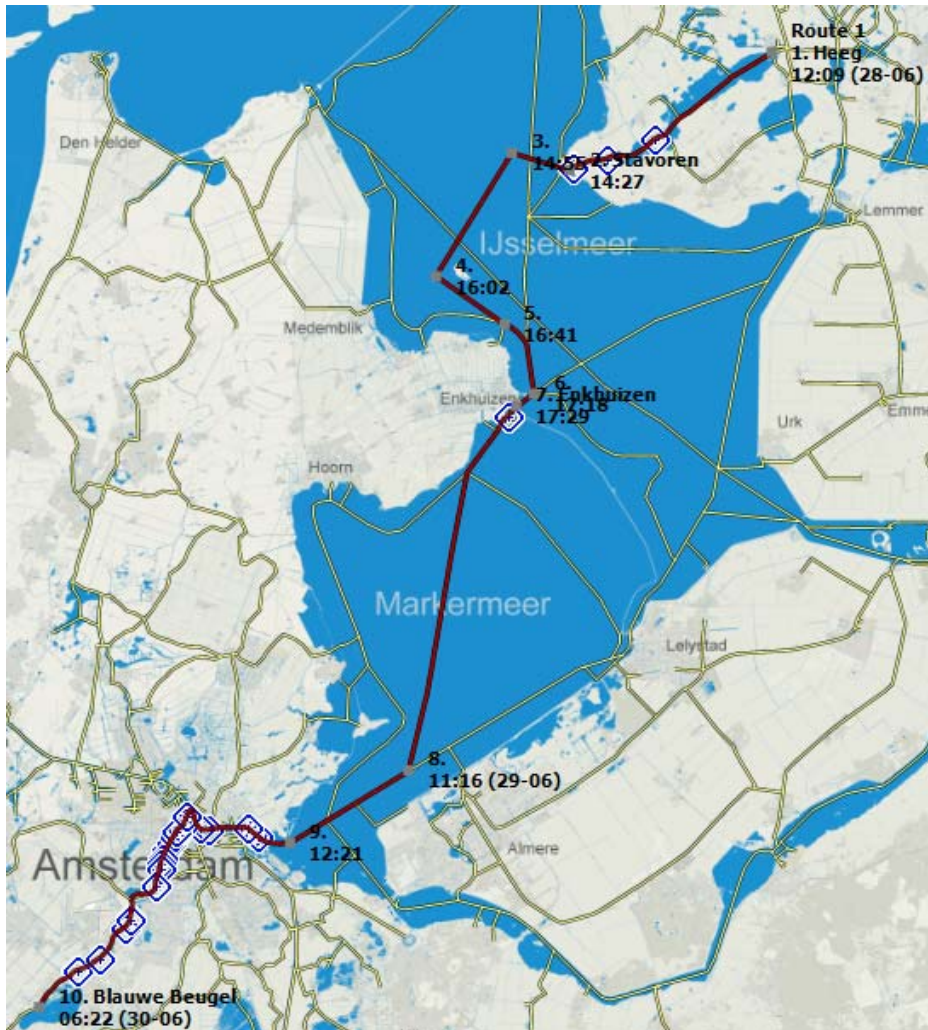

Bei jedem Routenpunkt sehen Sie eine Passagezeit. Kurz nach 12 Uhr Abfahrt in Heeg am 28.06., in Enkhuisen wird übernachtet, Ankunft nach 2 Tagen (30.06.) morgens 6:22 Uhr.

So sieht die entsprechende Routenübersicht aus:

Naam	Breedtegraad	Lengtegraad	Radius m	DTG km	DTGt	CTS °	Verbruik l	Totaal ve... l	TTG	TTGt	ETA	Verblijf
1 <input type="checkbox"/> Heeg	52° 57' 53,162" N	5° 36' 33,430" O	---	---	---	---	---	---	---	0s	12:09:52 (28-06)	---
2 Stavoren	52° 52' 34,099" N	5° 21' 33,786" O	100,0	20,2	20,2	---	7,49	7,49	2h 17m 18s	2h 17m 18s	14:27:10 (28-06)	---
3 ---	52° 53' 21,728" N	5° 17' 16,328" O	100,0	5,0	25,2	---	1,86	9,35	27m 58s	2h 45m 16s	14:55:08 (28-06)	---
4 ---	52° 47' 49,219" N	5° 11' 38,782" O	100,0	12,1	37,3	---	4,47	13,82	1h 07m 01s	3h 52m 18s	16:02:10 (28-06)	---
5 <input type="checkbox"/> ---	52° 45' 38,861" N	5° 16' 44,667" O	100,0	7,0	44,3	---	2,60	16,42	38m 55s	4h 31m 14s	16:41:06 (28-06)	---
6 <input type="checkbox"/> ---	52° 42' 31,523" N	5° 18' 54,883" O	---	6,7	51,0	---	2,49	18,91	37m 20s	5h 08m 34s	17:18:27 (28-06)	---
7 <input type="checkbox"/> Enkhuizen	52° 41' 58,822" N	5° 17' 36,170" O	---	1,9	53,0	---	0,72	19,63	10m 48s	5h 19m 23s	17:29:15 (28-06)	14h 30m (08.00)
Oude Haven	52° 41' 58,822" N	5° 17' 36,170" O	---	0,0	53,0	---	---	19,63	0s	19h 50m 07s	8:00:00 (29-06)	---
Buithaven	52° 41' 58,491" N	5° 17' 36,171" O	---	0,0	53,0	---	0,00	19,63	3s	19h 50m 11s	8:00:03 (29-06)	---
Krabbersgat	52° 41' 57,102" N	5° 17' 38,677" O	---	0,1	53,1	---	0,02	19,65	21s	19h 50m 32s	8:00:24 (29-06)	---
Krabbersgat	52° 41' 56,207" N	5° 17' 40,376" O	---	0,0	53,1	---	0,02	19,67	14s	19h 50m 46s	8:00:38 (29-06)	---
Krabbersgat	52° 41' 53,513" N	5° 17' 35,013" O	---	0,1	53,2	---	0,05	19,72	43s	19h 51m 30s	8:01:22 (29-06)	---
Krabbersgat	52° 41' 52,401" N	5° 17' 32,857" O	---	0,1	53,3	---	0,02	19,74	17s	19h 51m 47s	8:01:40 (29-06)	---
<input type="checkbox"/> Krabbersgat	52° 41' 41,055" N	5° 17' 11,231" O	---	0,5	53,8	---	0,20	19,94	2m 59s	19h 54m 46s	8:04:39 (29-06)	---
Krabbersgatsluis, brug over buitenhoofd	52° 41' 33,096" N	5° 16' 58,895" O	---	0,3	54,2	---	0,13	20,06	1m 52s	19h 56m 39s	8:06:31 (29-06)	---
Krabbersgatsluis	52° 41' 30,257" N	5° 16' 54,460" O	---	0,1	54,3	---	0,04	20,11	40s	19h 57m 40s	8:07:12 (29-06)	---
Markermeer	52° 41' 06,653" N	5° 16' 22,771" O	---	1,0	55,2	---	0,36	20,46	20m 20s	20h 17m 40s	8:27:32 (29-06)	---
Markermeer	52° 40' 56,583" N	5° 16' 18,901" O	---	0,3	55,6	---	0,13	20,59	1m 55s	20h 19m 35s	8:29:27 (29-06)	---
Markermeer	52° 40' 51,321" N	5° 16' 12,637" O	---	0,2	55,8	---	0,07	20,66	1m 06s	20h 20m 42s	8:30:34 (29-06)	---
Markermeer	52° 38' 58,380" N	5° 13' 57,232" O	---	4,3	60,1	---	1,60	22,27	24m 01s	20h 44m 43s	8:54:36 (29-06)	---
8 <input type="checkbox"/> ---	52° 25' 29,287" N	5° 09' 36,423" O	---	25,5	85,6	---	9,45	31,72	2h 21m 47s	23h 06m 31s	11:16:23 (29-06)	---
9 <input type="checkbox"/> ---	52° 22' 12,002" N	5° 00' 49,678" O	---	11,7	97,4	---	4,34	36,06	1h 05m 07s	1d 11m	12:21:31 (29-06)	---
10 Blauwe Beugel	52° 14' 43,286" N	4° 42' 11,576" O	---	32,9	130,3	---	12,19	48,26	18h 42s	1d 18h 12m	6:22:13 (30-06)	---

Opties ▾

ETA: 6:22:13 (30-06) Modus: Snelste

Die Routenpunkte sind numerisch aufgelistet. Drücken Sie auf ein Pluszeichen, öffnet sich eine Liste mit Informationen der Netzwerk-Etappe bis zum nächsten Routenpunkt. Sind dort weitere Pluszeichen innerhalb dieser Etappe, klicken Sie da drauf für Infos über Brücken und Schleusen in diesem Sektor.

Wenn Sie dann auf der Karte in diesem Netz-Routen-Abschnitt auf das Symbol (Almanach Information) klicken, sehen Sie meist ein Foto + Zusatz-Infos (u.a. Telefon, Anrufkanal etc.). Hier rechts ein Foto der Krabbergatsluis bei Enkhuizen (s. auch obige Liste). Der zu steuernde Kurs (CTS Course To Steer) zum nächsten Wegepunkt wird nur bei offenen Routen angegeben.



Ist die Route aktiv (gestartet), können Sie die Tabelle beim Fahren auf Ihrem Schirm sehen. Sie zeigt Ihnen u.a. die Routenpunkte, Abstände, Kurse, zu erwartende Ankunftszeit und vieles mehr.

In der Tabelle können Sie im "Route Bearbeiten Modus" auch Namen und Verweildauer eintragen. Klicken Sie auf eine Tabellenzelle, nach 1 Sekunde ist es möglich. Über Optionen (links unten) können Sie die nötigen Spalten der Tabelle selbst bestimmen und die Übersicht ausdrucken oder exportieren als HTML-Datei.

Sollt Ihr GPS oder der PC ausfallen, haben Sie dann immer genügend Informationen, um die Route mit einem Hand-GPS fortzusetzen.

Einer geplanten Route folgen

Eine geplante Route starten Sie über das Menü *Routen/ Routen-Info* (Strg+ F4) - oder über den gleichnamigen Button (s. Abb.) - und wählen dann im "Routen-Infoschirm" (am linken Rand, s. Abb. r.) Ihre Route rechts oben aus.

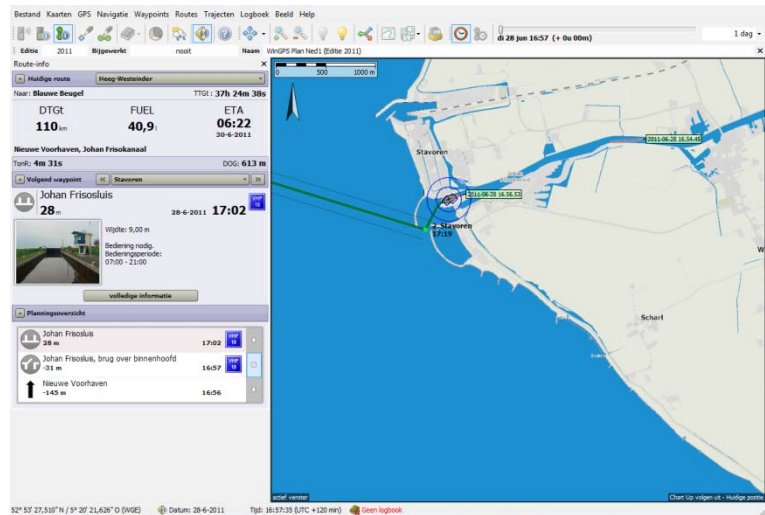

Beispiel-Route hier im Bild:
Heeg-Westeinder

Route-info ×

▲ **Huidige route** Heeg-Westeinder

Naar: **Blauwe Beugel** TTGt : 37h 24m 38s

DTGt	FUEL	ETA
110 km	40,9 l	06:22
		30-6-2011

Nieuwe Voorhaven, Johan Frisokanaal

TonR: **4m 31s** DOG: **613 m**

▲ **Volgend waypoint** << **Stavoren** >>

Johan Frisosluis VHF 18

28 m 28-6-2011 **17:02**

Wijdte: 9,00 m
Bediening nodig.
Bedieningsperiode:
07:00 - 21:00

volledige informatie

▲ **Planningsoverzicht**

⏏	Johan Frisosluis	17:02	VHF 18	↑
	28 m			
⏏	Johan Frisosluis, brug over binnenhoofd	16:57	VHF 18	⊙
	-31 m			
↑	Nieuwe Voorhaven	16:56		↓
	-145 m			

Die Reisezeit TTGt (Time To Go) bezieht sich auf den aktuellen Standort bis zum Ziel (hier ca. 37 Std.), DTGt (Distance To Go time) noch 110 km zum Ziel, ETA (Estimated Time of Arrival) Ankunft ca. 06:22, TonR (Time on Route) gefahrene Zeit, DOG (Distance over Ground) zurückgelegte Entfernung (die letzten Zahlen sind im Beispiel unecht, da von Simulation kommend).

Nächster Routenpunkt ist die Johann Friso Schleuse. Klicken Sie auf den Informationsbalken für Öffnungszeiten & mehr. Bei offenen Routen gibt es dieses Bild nicht in diesem Fenster, Infos aber wohl auf der Karte unter dem "Almanach Symbol". Statt dessen andere Informationen (s. n. Seite).

In der Planungsübersicht sehen Sie den Abstand zur letzten Wegmarke "Nieuwe Voorhaven" an der Sie 145 m vorbei sind und zur nächsten Wegmarke, hier 28 m. Mit den Pfeilen können Sie die

noch folgenden Punkte durchlaufen. Der mittlere Knopf bringt Sie zurück zur aktuellen Situation. Diese Übersicht wird laufend aktualisiert.

Ab Stavoren geht es nun über das IJsselmeer auf einer offenen Route. Die gefahrene Route wird nun als gestrichelte Linie zwischen Heeg und Stavoren gezeigt. Die Information beim nächsten Wegepunkt bekommt bei offener Route wieder das Layout wie bei der Version 4 mit dem "Cross Track Error" Balken (Abstand zur Ideallinie, wenn Sie im Alarmbereich sind).

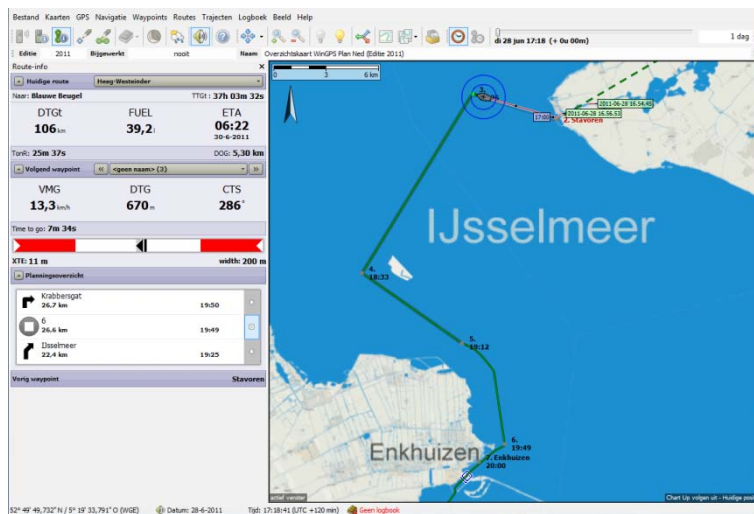

Route-info x

Huidige route: **Heeg-Westeinder**

Naar: **Blauwe Beugel** TTGt: **37h 05m 19s**

DTGt	FUEL	ETA
106 km	39,4 l	06:22 30-6-2011

TonR: **23m 50s** DOG: **4,91 km**

Volgend waypoint: << **<geen naam> (3)** >>

VMG	DTG	CTS
13,3 km/h	1,07 km	286°

Time to go: **11m 50s**

XTE: **18 m** width: **200 m**

Planningsoverzicht

	Krabbersgat 27,1 km	19:52	↑
	6 27,1 km	19:52	⊙
	IJsselmeer 22,8 km	19:28	↓

Vorig waypoint: **Stavoren**

Laufend nehmen Entfernung zum Ziel (DTGt), restliche Fahrzeit und benötigter Kraftstoff ab,

während Reisedauer und zurückgelegte Strecke (DOG) zunehmen.

Zum nächsten Wegepunkt in ca. 1 km ist der zu steuernde Kurs über Grund 286°. Die Abweichung von der Ideallinie beträgt nur 18m (in den Voreinstellungen sind je 100m Steuerbord + Backbord akzeptiert = 200m). Eine kleine Korrektur des Rudergängers nach Backbord darf sein.

Die Planungsübersicht zeigt wieder Netzwerk Informationen zum Wegepunkt 6 und Krabbersgat in 27,1 km an.

Der vorherige Wegepunkt war Stavoren.

Angepasste Wiedergabe Routeninformation.

Für die Release-Version wird bei der Navigations-Info unter Full die Kosten der noch zu fahrenden Route wiedergegeben (Summe Kraftstoffverbrauch und Brückengeld). Links davon unter DTGt steht noch die Anzahl der zu passierenden Hindernisse (Brücken und Schleusen).

Haben Sie eine Route eingeblendet, können Sie diese auch mit einem Rechtsklick auf ihren Verlauf starten. Oder Sie selektieren sie im Routen-Manager (Figur.) und drücken dort auf Starten. Grün ist gestartet. Rot ist eine bearbeitete Route.

Nach der Selektion können Sie Suchen, Starten, Bearbeiten oder Löschen wählen. Durch Häkchen links werden die Routen auf der Karte (un)sichtbar. Gruppenweise geht das mit einem Rechtsklick.

Sichtbar	Name	Länge	Anzahl Routenpu...
Benutzerdatenbank			
<input checked="" type="checkbox"/>	Route 1	59,05 km	2
<input type="checkbox"/>	Route 2	1742,73 km	5
<input checked="" type="checkbox"/>	Route 3	104,75 km	2
<input type="checkbox"/>	Route 4	163,00 km	5
<input type="checkbox"/>	Route 5	2,78 km	2
<input checked="" type="checkbox"/>	Route 6	---	1
<input checked="" type="checkbox"/>	Route 8	0,10 km	2

Sicherer Routen-Korridor

Jeder Routenpunkt ist von einem definierte Kreis umgeben. Den Radius (z.B. 100 = je 100m nach BB & StB) können Sie im "Bearbeiten-Modus" zu jedem Routenpunkt selbst festlegen (Standard 100m). Das sind die Grenzen zur Auslösung des Alarm. Dieser Radius wird im Fahrwasser-Netzwerk nicht verwendet.

Dieser Sicherheitskorridor ist Grundlage für den Wert der Abweichung von der idealen Routenlinie (Cross Track Error, XTE). Dieser XTE-Wert und die Bahnbreite der aktuellen Position wird im Fenster der Routen-Information nach BB oder StB angezeigt. Fahren Sie über den Korridor hinaus, wird der Alarm ausgelöst und im XTE-Fenster deutlich graphisch angezeigt, zu welcher Richtung Sie Ihren Kurs ändern sollten.

17. Gebrauch des Logbuchs

Wenn Sie eine Reise machen, können Sie diese komplett dokumentieren mit der HTML Logbuch Funktion, auch wenn diese aus mehreren Routen besteht. Vor Antritt der Reise legen Sie ein neues Logbuch an: *Logbuch/ Neues Logbuch*. Öffnen Sie es und geben Sie über "Bearbeiten" den gewünschten Namen ein. Ein aktives Logbuch wird unten in der Statusleiste von WinGPS 5 angezeigt.

Tragen Sie im Feld Information Reiseziel, Crew-Daten, Fahrbedingung (Motor / Segel), Wetter, Wache etc. ein, und legen Sie die Zeit-Intervalle für die automatische Logbuch Funktion fest. Für Tagesfahrten auf den Binnenseen ist 15 Min. ein guter Wert, für lange Reisen besser 1 Stunde. Zu diesen Zeiten wird jeweils automatisch Uhrzeit, Position, Geschwindigkeit, Kurs und Wind (soweit verfügbar) im Logbuch gespeichert.

Fehlen Daten für das aktuelle Zeitfenster, werden sie vom davor liegenden abgeleitet und mit Fragezeichen versehen. Fällt das GPS aus, werden die relevanten Daten rot festgehalten, so wie die Meldung "GPS ausgefallen" im Navigations-Info-Schirm. Ebenfalls automatisch eingetragen wird: Start/Stop einer Route, Abstand und Passagezeit zu jedem Routenpunkt. Einträge per Hand sind möglich sowohl für Text, als auch für Bilder und Weblinks.

Logbuch Einträge

Drücken Sie bei *Logbuch/ Aktives Logbuch/ Neue Eingabe*, erscheint ein Link auf der Karte an der aktuellen Position. Was Sie jetzt hier eingeben, können Sie später mit einem Klick auf diesen Link wieder anschauen. Alle per Hand eingegebenen Daten zur Navigation können Sie auch nachträglich bearbeiten.

Datum Tijd [UTC min]	Positie [WGS84]	SOG [kn]	COG [°]	DOG [nm/s]
Automatisch logboek gestart				
11-7-04 11:48:32 (120)	N 53° 10.480' / O 5° 24.456' ?	6.0 ?	272 ?	0.00 ?
Deze luchtfoto van harlingen komt van de website van de WWW Harlingen				
Link naar de WWW Harlingen				
Route HarlingenTerschelling gestart				
11-7-04 11:48:36 (120)	N 53° 10.480' / O 5° 24.456' ?	6.0 ?	272 ?	0.00 ?
Routepunt Halingen gepasseerd, afstand 39 m				
11-7-04 11:49:38 (120)	N 53° 10.508' / O 5° 24.324'	6.0	340	0.10
11-7-04 11:50:00 (120)	N 53° 10.541' / O 5° 24.305'	6.0	340	0.13
Routepunt Pier gepasseerd, afstand 32 m				
11-7-04 11:50:35 (120)	N 53° 10.577' / O 5° 24.235'	6.0	298	0.19
Routepunt P26 gepasseerd, afstand 18 m				
11-7-04 11:53:28 (120)	N 53° 10.708' / O 5° 23.755'	8.5	277	0.51
Routepunt P20 gepasseerd, afstand 10 m				
11-7-04 11:54:53 (120)	N 53° 10.744' / O 5° 23.427'	8.5	290	0.71

Drücken Sie bei *Logbuch/ Aktives Logbuch/ Ansehen*, klicken auf einen Eintrag und dann auf "Bearbeiten", erscheint das "Eigenschaften Fenster" dazu. Über die einzelnen Register können Sie Einträge einfügen oder ändern, z.B. Text, Position des Links auf der Karte, Fotos oder Weblinks. Die Navigationsdaten der automatischen Einträge sind nicht änderbar.

Ein aktives Logbuch startet beim Programmstart automatisch wenn Sie dieses nicht abgeschaltet haben (*Logbuch/ Aktives Logbuch/ Automatisches Loggen starten/stoppen*). Neu gestartete Routen werden jeweils solange angefügt, wie dieses Logbuch aktiv ist. Schließen Sie es, wenn der Törn beendet ist und legen Sie für die nächste Reis ein neues Logbuch an. Über den Logbuch-Manager können Sie Ihre Reise nachträglich betrachten, drucken, exportieren (HTML) und auch Teile der Einträge bearbeiten.

Die exportierte HTML-Datei öffnen Sie mit Ihrem Browser, oder platzieren sie auf Ihrer Homepage, oder lesen sie in Word ein zur weiteren Bearbeitung.

Tipp! Haben Sie "Zeige Vektoren" aktiviert und er wird angezeigt, wird das im Logbuch aufgenommen, wenn "Automatisches Loggen" an ist!

Hier z.B. ein Teil "Automatisches Loggen" der Jacht „Sunday Egg“ von Wim van der Berg.

Logboek 30-09-2006 11:18:31 Monnickendam - OVD Max Speed 7,22

Datum Tijd	Positie	SOG	COG	DOG	Ware wind
[UTC min]	[WGS84]	[kn]	[°]	[nmile]	[°] [kn]
Automatisch logboek gestart					
30-9-06 11:19:23 (120)	N 52° 27,622' / O 5° 02,503'	0,1	5	0,00	133 7,0
30-9-06 11:20:00 (120)	N 52° 27,622' / O 5° 02,502'	0,0	202	0,00	142 7,0
30-9-06 11:30:00 (120)	N 52° 27,622' / O 5° 02,482'	0,9	255	0,06	24 3,5
30-9-06 11:40:00 (120)	N 52° 27,799' / O 5° 02,656'	2,5	51	0,44	209 5,2
30-9-06 11:50:00 (120)	N 52° 27,852' / O 5° 03,558'	3,7	94	1,01	224 5,2
30-9-06 12:00:00 (120)	N 52° 27,871' / O 5° 04,816'	5,8	68	1,79	181 11,8
30-9-06 12:10:00 (120)	N 52° 28,562' / O 5° 05,154'	4,7	7	2,58	187 6,7
30-9-06 12:20:00 (120)	N 52° 29,308' / O 5° 05,502'	5,2	32	3,36	184 14,3
Route gestart					
30-9-06 12:24:03 (120)	N 52° 29,426' / O 5° 06,141'	6,2	76	3,79	188 11,7
30-9-06 12:30:00 (120)	N 52° 29,519' / O 5° 07,125'	5,8	81	4,40	196 10,9

18. Eine eigene Wegepunkte Datenbank einrichten

Wegepunkt-Typen und Gruppen

Legen Sie eine eigene WP-Datenbank an indem Sie auf die Karte Zeichen setzen. WP-Listen (wie www.filo.nl) könne auch vom Internet als GPS Datei importiert werden.

Zu jedem Wegepunkt müssen Sie den Typ angeben. Ein Typ ist an ein bestimmtes Icon (Symbol) gebunden, z.B. rote Tonne oder Wrack. Die gängigsten Kartensymbole werden dazu mitgeliefert. Beim Start des Typen-Managers ist nur ein Standard-Icon  vorhanden.

Das erstellen weiterer WP-Typen geht so: Über *Wegepunkte/Typ Manager/ Hinzufügen...* gelangen Sie zu den "WP-Typ- Eigenschaften". Weiter mit "Ikone öffnen", Symbol aussuchen - OK, Name des Symbols und Textoptionen angeben. Mit den Schiebern legen Sie die Position des Symbols zur WP-Position fest (z.B. etwas links davon). Eigen Symbole bis zu 64*64 Pixel im Format bmp oder TGA (Transparenz mögl.) können auch verwendet werden.

Via *Wegepunkte/ Gruppenmanager* legen Sie über "Hinzufügen" in der Benutzerdatenbank eine neue Gruppe an und vergeben dann über "Bearbeiten" einen passenden Namen (z.B. Schiffsname). Was Sie auf der Karte sehen möchten, muss hier ein Häkchen haben. Scrollen Sie mal bis nach unten, um sich mit den Gruppen vertraut zu machen (z.B. ganz unten Wasserstraßennetz für Brücken u. Schleusen).

Danach öffnen Sie das Menü *Wegepunkte/ Wegepunkte bearbeiten*. wählen Typ und Gruppe aus, vergeben einen Namen, drücken auf "Neuer Wegepunkt" und legen im Folgeschirm die Eigenschaften fest (u.a. Untertitel, Typ noch änderbar, Position).

Tipp: Rechtsklick auf der Karte, *Wegepunkt/ Neuen Wegepunkt auf Mausposition*

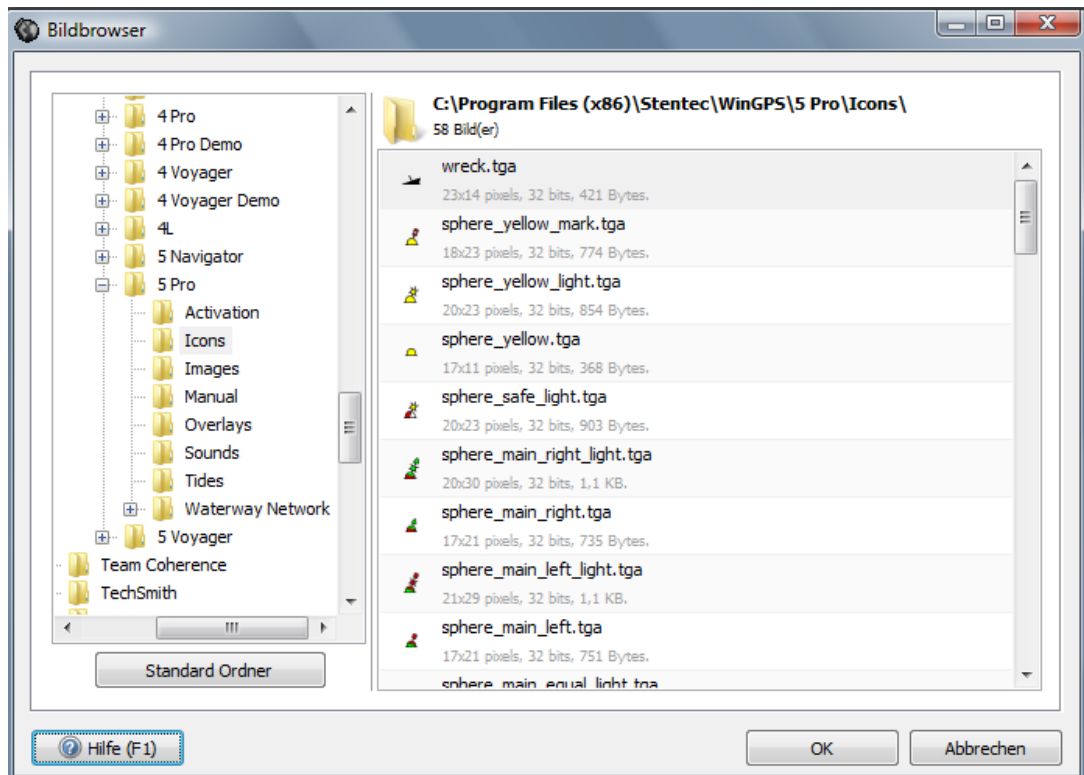

19. Importieren, exportieren und Backup

Über *Datei/ Importieren oder Exportieren* haben Sie diese Formate zur Auswahl:

- **WinGPS binär Datei** (für Wegepunkte - Gruppen und - Typen, Routen, Strecken, Logbücher und Kartenkollektionen), Import *.w4db (aus WinGPS 4) + *.w5db, Export nur *.w5db
- **Textdatei** (nur für Wegepunkte oder Routen)
- **Streckendatei** (*name.trk*, meist hier zu finden: C:\Dokumente und Einstellungen\All Users\Anwendungsdaten\Stentec\WinGPS\5 Pro\Tracks*name.trk*)
- **GPS Exchange-Datei**, *.gpx (nur für Wegepunkte und Routen)

Mit "Weiter" filtern Sie die Import/Export Daten über die Registerkarten nach Wunsch. Mit den Schaltern "Vorige" und "Nächste" können Sie Ihre Wahl in aller Ruhe noch mal überprüfen. Am Ende geben Sie das Zielverzeichnis bei "Blättern" ein und vergeben einen Dateinamen im Fenster "Speichern unter" (*name.w5db*).

So sind Sie in der Lage viele Daten mit anderen Usern zu tauschen oder aus dem Internet zu laden. Google Earth liest GPX Strecken.

z.B. Importieren und exportieren von Wegepunkten

Wegepunkt-Listen können in den Formaten Text, GPX oder WinGPS 5 binär (w5db) im- und exportiert werden (WinGPS 4 Dateien (w4db) Import ist in Version 5 auch möglich).

Die Spalten und Trennzeichen für das (ASCII) Textformat können Sie selbst als Profil festlegen und speichern (s. Abb.).

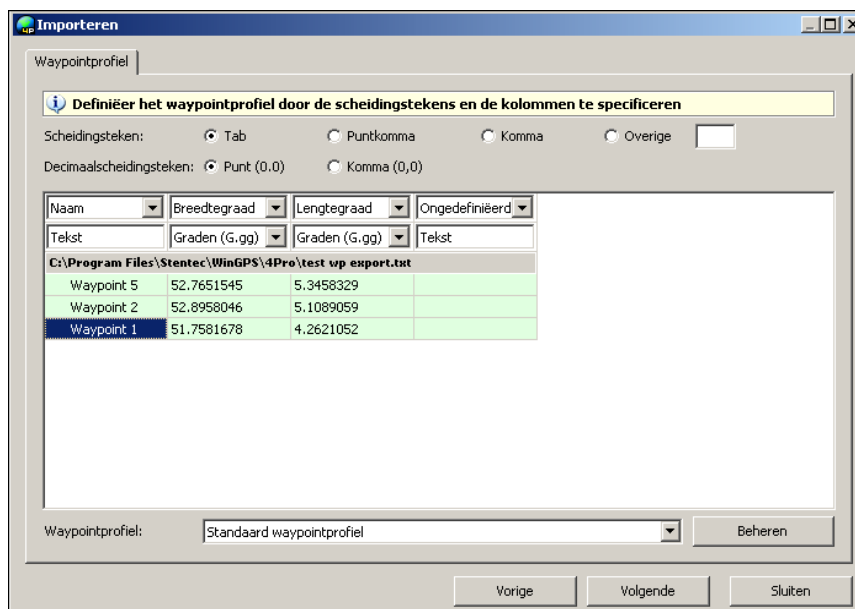

Backup

Ihre mühselig gesammelten Daten und Einstellungen sollten Sie als "Profil" sichern. Dafür ist eine **blitzschnelle Funktion** verfügbar, die u.a. alle Einstellungen, Routen, Wegepunkte, Strecken und Kartenkollektionen auf einen Schlag sichert oder nach einem Absturz zurückspielt. Sie erklärt sich von selbst: *Datei/ Backup erstellen/ zurück laden* (*.w5bu).

20. Vektordiagramm

Das Vektordiagramm zeigt Grundgeschwindigkeit, Fahrtrichtung, Wind oder Strom. Die Vektoren sind an die Signale der NMEA Instrumente gekoppelt, können aber auch händisch „verzogen“ werden. Farben und Werte der Vektoren entsprechen dem Instrumentstatus der Navigations-Info (2. Menu-Button v. links). Beispiel s. Abb.

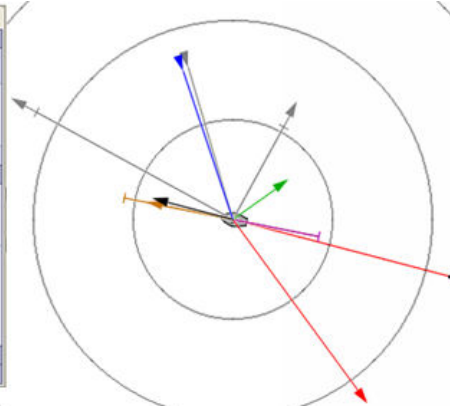

Schwarz für Grundvektor SOG/COG vom GPS. Braun f. Kompassvektor Speed/HDG von Log und Kompass. Der Winkel zwischen beiden ist der Leeway (Verleiern). Blau ist der wahre und Rot der scheinbare Wind (Richt. wie Windfahne). Der Strömungsvektor ist grün.

Drücken Sie im Fenster Navigations-Info auf Leeway, Strom oder Wind, können Werte eingegeben werden falls keine NMEA-Instrumente Daten liefern.

Strom und Wind können auch generiert werden von den Grib-Dateien und NLtides.

Dazu muss im Fenster "Navigations-Info" bei Wind (statt "rel") "abs" (Werte in Blau für absoluten d.h. waren Wind) aktiviert sein.

Vektoren werden sichtbar, wenn sie pro Kartenfenster bei *Ansicht/Einstellungen* aktiviert sind,



und im Menu der Butten *Zeige/ Verberge Vektoren* gedrückt wird.

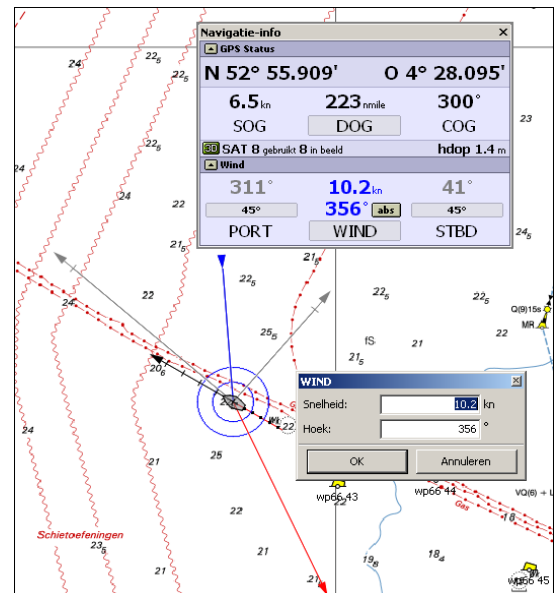

Tipp!

Haben Sie keinen Windmesser angeschlossen und auch keine Grib-Datei könne Sie sich gut so behelfen: unter Fahrt (Kommunikation muss an sein) tragen Sie die Winddaten in Richtung und Stärke nach eigener Wahrnehmung von Wellen, Windfahne, Flagge am Heck (ist niedriger als oben im Mast!) etc. ein. Der relative Winkel hat seinen Scheitelpunkt am Mast und die 0° Linie des ersten Schenkels läuft vom Mast zur Mitte des Hecks. Dem zufolge werden die Gradzahlen nach Steuerbord (gegen die Uhr) mit einem Minuszeichen versehen.

Mit einem Hand-Windmesser ermitteln Sie immer den relativen Wert, den Sie so übernehmen können. Sind die Windvektoren sichtbar, werden Richtung und Stärke in Bft. rechts in der Statuszeile angezeigt. Bei aktivem Logbuch und sichtbaren Windvektoren werden Richtung und Windstärke in jedem Fall übernommen.



Eine Boje runden mit laylines.

Im Fenster Navigations-Info neben "Wind" sind Links (PORT) und Rechts (STBD) getrennte Eingabemöglichkeiten der Gradzahl (in Relation zum Waren Wind) für die maximale Höhe, die Ihr Schiff unter Segeln erreicht. Die Schenkel des nicht segelbaren Sektors nennt man **laylines**. So zeigen diese grauen Linien den optimalen Kreuzkurs an. Sie wollen eine bestimmte Höhe erreichen bevor Sie wenden (im Beispiel unten Tonne wp3). Ziehen Sie mit der Maus an der luvwärtigen layline bis diese an dem Punkt vorbei kommt, dessen Höhe Sie brauchen. Am Schirm erkennen Sie dann, wann der richtige Moment zur Wende erreicht ist, nämlich wenn die in Fahrtrichtung mitgeschleppte luvwärtige layline über diesen Punkt hinweg ist.

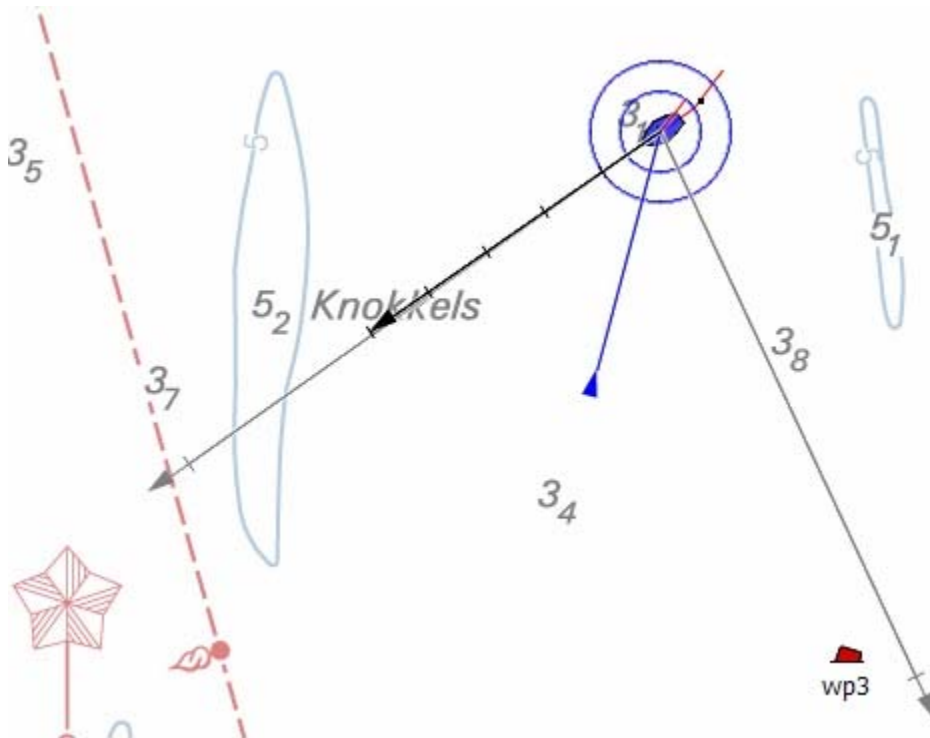

NMEA-Instrumente

21. Instrumentenmanager

Mit dem einzigartigen grafischen Instrumentenmanager von WinGPS 5 Pro können Sie Ihre NMEA Instrumente mit den installierten COM-Ports ihres PCs verbinden und einstellen.

Aufgepasst: Die Verbindung stellen Sie her, indem Sie eine Verbindungslinie ziehen vom kleinen Kreis des COM-Ports zum Kreis des Instrumentes bei gedrückter linker Maustaste!

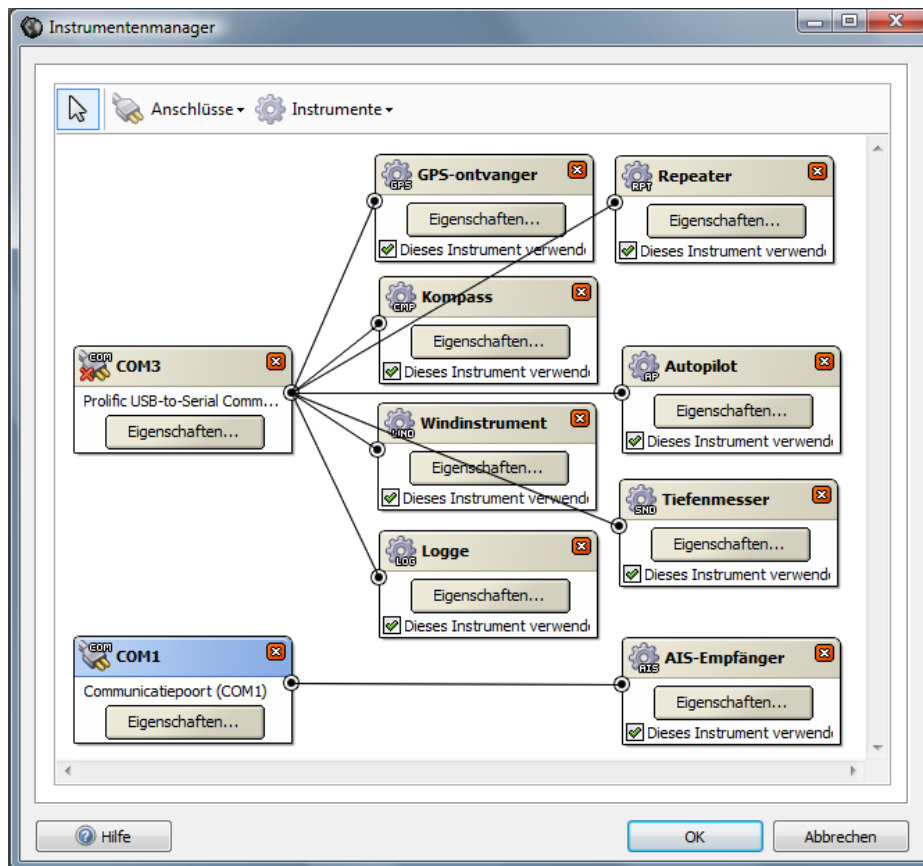

Im Beispiel oben sehen Sie einen GPS, Kompass, Windsensor, Logge, Tiefenmesser, Repeater und einen Autopilot via eines Mini-plex Lite verbunden mit COM3 (ein USB Port von Laptop). Das GPS ist an einem anderen USB Port angeschlossen (COM3).

Diesen Schirm rufen Sie auf über *Instrumente/Instrumentenmanager* allerdings nur wenn Kommunikation und Simulation aus sind. Die Konfiguration geschieht wie folgt:

- Fügen Sie die nötigen COM Ports und Instrumente hinzu über die Dropdown-Listen *Ports* und *Instrumente*.
- Verbinden Sie diese wie oben bei "Aufgepasst" beschrieben.
- Stellen Sie die Eigenschaften sowohl jedes Instrumentes als auch des entsprechenden COM Ports ein auf die richtigen Werte und aktivieren das jeweilige Instrument (Haken bei: Dieses Instrument verwenden).
- Jetzt können Sie die Kommunikation im Menü einschalten mit *Instrumente/Kommunikation* (oder Taste F3 drücken).

22. Der GPS-Empfänger

WinGPS 5 Pro unterstützt alle NMEA183 kompatiblen GPS-Empfänger die folgende Datensätze verarbeiten können: GGA, GLL, GSA, GSV, RMC, VTG. Bietet Ihr GPS als Interface oder NMEA eine Wahl, dann ist RMC vorzuziehen vor GLL und VTG. In Anlage 3 werden die NMEA-Datensätze beschrieben, die Sie nach dem Start der Kommunikation im NMEA-Monitor betrachten können (<http://www.nmea.de/nmea0183datensaeetze.html>).

Gegenwärtig ist ein (Maus-) GPS meist an einem USB-Port angeschlossen oder an einem "USB to Serial Interface" Kabel. Hieran oder am 9-Pin seriellen Port des PCs können Sie ein eingebautes GPS wie folgt anschließen. Abb.: der serielle Port an der Rückseite des PCs.

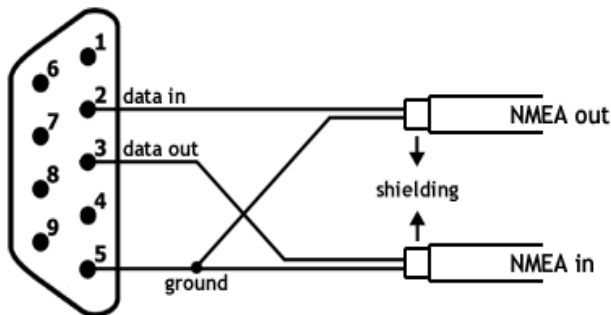

Pin 2: am NMEA Ausgang des GPS (SD +)

Pin 3: am NMEA Eingang des GPS oder AP (RD +)

Pin 5: gemeinsam: NMEA Aus- und Eingang des GPS (SG, RG)

Wenn Sie im **Instrumentenmanager** auf die Eigenschaften Ihres GPS drücken erscheint dieses Fenster. Geben Sie unter *Allgemein* den Typ und das Protokoll (meist NMEA) Ihres GPS an.

Haben Sie wie in der Abb. das NMEA Protokoll für ein Garmin eingestellt, genügt es um eine Position hereinzuholen, aber nicht für up-/downloaden.

Glücklicherweise wird auch das **Garmin Protokoll** unterstützt, womit Sie in der Garmin/Garmin Einstellung ohne umschalten im GPS selbst, sowohl Ihre Position hereinholen, als auch schnell Wegpunkte und Routen rauf- und runterladen und Spuren herunterladen können. Dazu stellen Sie Marke und Protokoll hier auf Garmin ein.

Für GPS-Mäuse und unbekannte Marken wählen Sie: Marke: Standard NMEA und Protokoll: NMEA.

Die NMEA talker ID ist das Präfix des NMEA Protokolls, wie z.B. \$GP für ein GPS oder \$II wenn dieses von einer NMEA-bridge eines Seatalk Systems kommt. Ist das Feld leer, wird das Präfix negiert und alle in 5 Pro unterstützten NMEA Protokolle werden gelesen.

Der GPS-Filter in WinGPS 5 Pro

Auf dem GPS Register **Filterung** können Sie einen Filter konfigurieren um die Qualität und Stabilität Ihres GPS zu erhöhen. Wie hier abgebildet bietet der Filter folgende Optionen:

Ignoriere 2D-fix

Sind nur 3 Satelliten nutzbar (2D-fix) können Fehlsignale bis zu 100 m vorkommen, z.B. beim Start oder Brückendurchfahrten. Ist diese Option markiert, wird das GPS-Signal erst gezeigt, wenn min. 4 Satelliten empfangen werden (3D-fix).

Entferne Störungsspitzen in der Position

Einige GPS können durch Störungen oder Systemfehler manchmal völlig verkehrte Positionen angeben, wodurch lästige Störungsspitzen in der Spur auftauchen und die DOG unrealistisch erhöht wird. Dieser Filter negiert Spitzen von mehr als die **Minimale Größe** die kürzer dauern als die **Maximale Dauer**. Nützlich bei eingeschalteter Ankerwache, wenn Sie nicht durch Störungen geweckt werden wollen.

Filter Position

Diese von der Geschwindigkeit abhängige Dämpfung sorgt dafür, dass Ihre Position nicht mehr hinterher läuft als **dieser Abstand**. Vor Anker ist die Geschwindigkeit fast 0 und die Dämpfung groß. Zunehmende Geschwindigkeit verringert die Dämpfung entsprechend.

Filter SOG und COG - Kurs- und Geschwindigkeitsfilter

Da bei Stillstand kein Grundkurs definiert ist, kann der Grundvektor auf dem Schirm in alle Richtungen drehen. Das betrifft alle GPS mit Sirf (3) chips von Motorola, die keinen Schwellenwert für die Geschwindigkeit haben, wie bei Nemerix GPS-chips. Mit dem 5 Pro Filter kann auch ein Sirf3 GPS stabilisiert werden. Eine grosse Zeitkonstante ist ideal für eine ruhige mit drehende Karte im Head Up oder Course Up Folgemodus. Auch kann bei starkem Wellengang oder Störungen der GPS-output zum Autopilot gedämpft werden, das verhindert unnötigen Kursalarm. Der Filter funktioniert so: der rohe SOG/COG Vektor wird zerlegt in eine Breite- und Längen- Komponente, deren jeweilige Dämpfung mittels eigenen Filters mit Zeitkonstante erfolgt. Daraus entsteht dann aus beiden Komponenten ein gefilterter SOC/COG Vektor, der auch gebraucht wird um die Zunahme der DOG (gefahrener Abstand über Grund) im Schirm Navigations-Info zu bestimmen. Ist die durchschnittliche SOG unter dem **Schwellenwert** wird 0 angenommen und der COG verändert sich nicht mehr.

Proportional zur Zeitkonstanten laufen auch die Veränderungen der Geschwindigkeit und des Kurses nach, bemerkbar bei schnellen Kurven und großen Änderungen der Geschwindigkeit. Die meisten Schiffe reagieren eher träge, eine relativ große Zeitkonstante ist daher akzeptabel. Kurs- und Geschwindigkeitsfilter verursachen kein Nachlaufen der Position.

Filter ROT – des Kurven-Anzeigers

Damit wird die "Rate Of Turn" der Kurven-Vorausanzeige des GPS Cursors gefiltert.

Option	Wert
<input checked="" type="checkbox"/> Ignoriere 2D Fix	
<input checked="" type="checkbox"/> Entferne Störungen in der Position	
Minimale Größe	100 m
Maximale Dauer	5,0 s
<input checked="" type="checkbox"/> Filter Position	
Zurück gelegter Abstand	2,0 m
<input checked="" type="checkbox"/> Filter FÜG und KÜG	
Schwellenwert FÜG	0,36 km/h
Zeitkonstante	5,0 s
<input type="checkbox"/> Filter ROT	
Zeitkonstante	5,0 s

23. Kompass und Log

(soweit beide über einen Multiplexer oder USB mit dem PC verbunden sind, siehe Instrumentenmanager, Kapitel 21)

Mit einem kalibrierten Kompass (bereinigtes Abweichen durch den Umgebungsmagnetismus des Schiffes, genannt Deviation) plus Deklination (örtliche magnetische Abweichung – aus der Seekarte zu entnehmen) bestimmen Sie den wahren Kompass-Kurs (Heading, HDG). Je nach Lage sollten Sie noch Wind- und Strömungs-Abdrift hinzufügen. Das ist Ihr Kurs in Kiellinie gegenüber rechtweisend Nord (Geographisch- oder Karten-Nord).

Die angezeigte Geschwindigkeit Ihres Logs (Speed) ist die Fahrt durchs Wasser in Kiellinie und wird dem NMEA-Datensatz „VHW“ ihrer Logge entnommen.

Auf Basis dieser beiden Signale (HDG + VHW) entsteht der Fahrvektor des Vektordiagramms. Er berücksichtigt keine seitliche Abdrift durch Strömung oder Wind. Den Sog der seitlichen Abdrift (Sog quer vom Schiff weg, nicht in Kiellinie) können Sie eventuell peilen oder schätzen und Richtung und Stärke in WinGPS 5 Pro eintragen. Ist die Kommunikation eingeschaltet, tragen Sie die Werte im Fenster *Navigations-Info Instrumentenstatus Leeway* ein, nachdem Sie in der Fußleiste des Fensters *Leeway* und *Strömung* markiert haben. Der Sog-Vektor gibt Stärke und Richtung an mit welcher der Sog sich vom Schiff entfernt.

Folgende [NMEA-Datensätze](#) zur Bestimmung des Kurses in Kiellinie (Heading, HDG) werden benutzt, aus denen WinGPS 5 Pro jene mit höchster Update-Frequenz und dem besten Informationsumfang nach dieser Priorität selektiert:

1. HDT, True Heading (TH) = rwK (rechtweisender Kurs) Winkel zwischen Kiellinie und Geographisch Nord - incl. Deklination und Deviation
2. HDM, Magnetic Heading (MH) = mwK (missweisender Kurs) Winkel zwischen Kiellinie und missweisend Nord – ohne Deklination und Deviation
3. HDG, Heading (H) = SK (Steuerkurs) Winkel zwischen Kiellinie und Geographisch Nord incl. Deklination, Deviation, Strömung und Abdrift

Achtung: die Deklination variiert je nach Fahrgebiet und muss per Hand eingetragen werden, außer Ihr Kompass liefert HDT-Datensätze. Die Werte und jährlichen Veränderungen durch Verlagerung des magnetischen Nordpols entnehmen Sie Ihrer Seekarte.

Ein moderner elektronischer Kompass (fluxgate compass) kalibriert sich optional selbständig. Sie fahren eine Runde oder zwei (siehe Handbuch dort) und die Werte der Deviation werden in seiner Hardware gespeichert. Diese sind als NMEA-Datensatz exportierbar.

Bei Fehlen dieser Option kann in WinGPS 5 Pro eine eigene Deviationstabelle in Schritten zu 22.5° erstellt werden um den störenden Magnetismus Ihres Schiffes auszugleichen. Die Eingabe erfolgt unter *Instrumente / Instrumentenmanager / Kompass / Eigenschaften / Variation und Deviation*, wobei hier Variation = Deklination ist. Achten Sie besonders auf die Festlegung, ob die Korrektur in westlicher (W) oder östlicher (O) Richtung erfolgen soll. Die Berücksichtigung von Deklination und Deviation bestimmen Sie mit entsprechenden Häkchen. Siehe hierzu auch die Abbildungen auf der nächsten Seite.

Tipp: Zur Auffrischung Ihrer Navigationskenntnisse finden Sie Kurs-Begriffe und weitere Hinweise [hier](#).

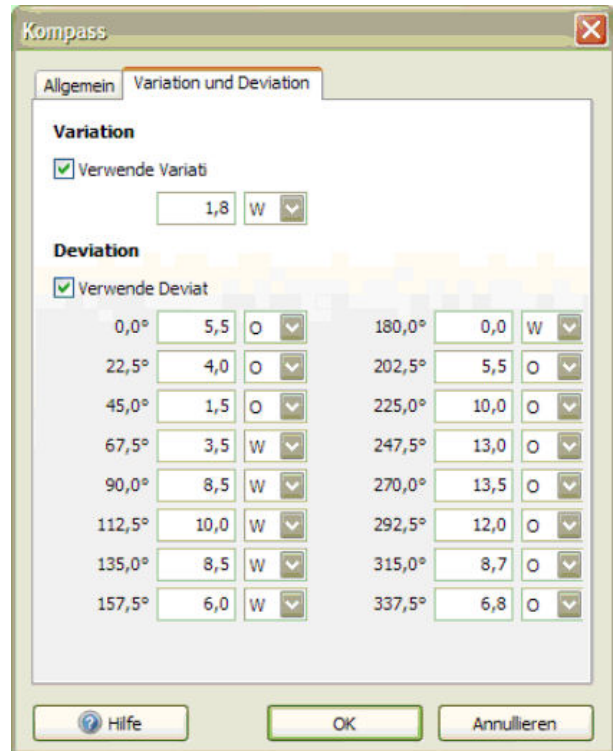

24. AIS Empfänger

Ein mit WinGPS 5 Pro verbundener AIS-Empfänger zeigt auf der Karte alle Positionen von AIS Sendern wie: Schiffe, Tonnen/Seezeichen (Aids for Navigation), AIS-Basisstationen der Schiffsverkehrssysteme (sie überwachen und steuern die Übertragung von AIS-Transpondern). Von diesen Sendern können Informationen abgerufen werden wie: Name, Typ, Bestimmung und MMSI-Nummer (**M**aritime **M**obile **S**ervice **I**dentify). Die Abb. unten zeigt links das Fenster AIS Informationen (via *Instrumente / AIS / AIS Zielinformationen und AIS Ziel Liste*). Auf der Ziel Liste selektiert ist das Segelschiff „De Tucker“ mit Bestimmungsort Stavoren. Die Abb. oben rechts zeigt eine Begegnungssituation. (Mehr über AIS allgemein: [AIS auf WIKI-DE](#))

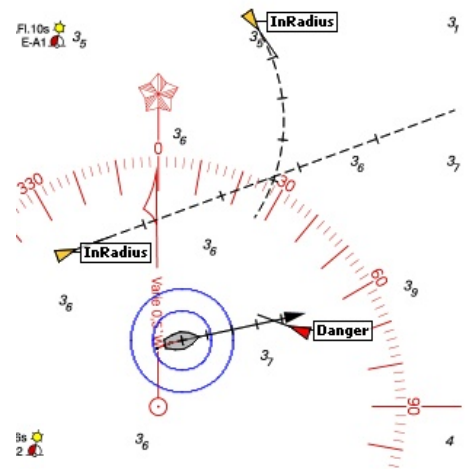

Type	Naam	RNG [sm]	SOG [kn]
Schip Klasse A	JAN HUYGEN	6,20	0,0
Schip Klasse A	ALIDA SAR	7,45	0,0
Schip Klasse A	SAPPIER	8,65	0,0
Schip Klasse A	INEVITABLE	8,90	0,0
Schip Klasse A	DE TUKKER	10,51	6,7
Schip Klasse A	ANTIGUA	13,02	0,0
Schip Klasse A	RV180	13,64	0,0
Schip Klasse A	ARTEMIS	14,01	0,0
Schip Klasse A	ATLANTIS	14,50	0,0
Schip Klasse A	ENSLAND	14,58	0,1

AIS Empfänger einstellen

Zunächst verbinden Sie Ihren AIS-Empfänger über den Instrumentenmanager mit dem COM Port an dem er betrieben wird (siehe Kapitel 21, Baudrate des COM Port bitte auf 38.000 einstellen).

Unter *Ansichten/Eigenschaften/Kartenfenster/AIS* markieren Sie bitte, was Sie in diesem Fenster angezeigt haben möchten (unsere Empfehlung: Alles).

Starten Sie die Kommunikation, sehen Sie (Antenne und Anschluss O.K.) AIS-Schiffe auf der Karte, geplottet als Dreiecke. Ob Sie AIS-Daten beginnend mit dem Eingangssignal AIVDM (**AIS VHF Datalink Message**) erhalten, können Sie über *Instrumente/NMEA Monitor/COM Port Auswahl* prüfen. Klicken Sie auf ein AIS-Ziel, Dreieck auf der Karte oder in der AIS-Ziel-Liste, erhalten Sie alle verfügbaren Infos (über das Menü *Instrumente / AIS / AIS Zielinformationen und AIS Ziel Liste - oder AIS Einstellungen* zur Änderung derselben).

AIS Ziel-Liste

Auf dieser Liste (*Instrumente / AIS / AIS Ziel Liste*) stehen alle Daten der AIS-Sender der Umgebung wie: Schiffe, Tonnen/Seezeichen und AIS-Basisstationen. Die Einteilung der Liste können Sie anpassen durch Rechtsklick auf den Menübalken. Ein Linksklick auf eine Spaltenüberschrift sortiert die Liste nach diesem Titel auf- oder absteigend. Die Liste können Sie frei platzieren, verkleinern und wieder andocken.

Die Farbe der AIS Schiffe legen Sie fest unter *Ansicht/Eigenschaften/Allgemein/Farben* oder *im Fenster AIS Ziel* unten bei *Optionen/Einstellungen/Farben*. Deutlich sichtbar sind Blau und Rot für Objekte, die gefährlich sein können (CPA Alarm = **C**losest **P**oint of **A**pproach).

AIS Einstellungen Sicherheit

Sie können via *Ansichten/Eigenschaften/ Kartenfenster/GPS-Cursor* für jedes Fenster die Option markieren **Zeige AIS CPA Bereichskreis** und den Radius bestimmen. Fährt ein Schiff in bestimmter Zeit in diesen Bereich wird ein Kollisionsalarm ausgelöst und der Kreis springt von Grün auf Rot.

Weitere Einstellungen können auch hier vorgenommen werden: *im Fenster AIS Ziel* unten bei *Optionen/Einstellungen*, oder über das Menü *Instrumente/AIS/AIS-Einstellungen* wie z.B. Radius des Gefahrenbereichs (CPA) und die dazugehörige Zeit (TCPA = **T**ime to **C**losest **P**oint of **A**pproach). Auch ist die Farbe pro AIS Zieltyp einzustellen, siehe Abb. unten.

Verringert sich der CPA-Abstand erhöht sich die Gefahr einer Kollision. Ändern Sie möglichst Ihren Kurs oder verringern Sie Ihre Geschwindigkeit. Klicken Sie auf ein AIS-Schiff werden dessen AIS-Daten angezeigt und Sie können das Schiff notfalls über die MMSI-Nummer anrufen.

Der CPA-Alarm funktioniert auch bei AIS-Seezeichen und vor Anker liegenden AIS-Schiffen. Für Schiffe mit Klasse-A Transponder (Pflicht für Schiffe der Berufsschifffahrt) wird aus den NMEA-Signalen ROT (Rate of Turn, Gradzahl der Kursänderung pro Sekunde) und SOG (Speed over Ground) ein zu erwartender Kursverlauf als Bogen auf der Karte gezeichnet. Die Minuten-Striche korrespondieren mit den Einstellungen des eigenen Schiffes.

Die statische Information wird abhängig von Geschwindigkeit und Kursänderungen um die 2 – 10 s wechselweise auf beiden Kanälen gesendet. Die Update-Frequenz für Ein-Kanal-Empfänger ist demnach 4 – 20 Sekunden.

Allgemein Farben

Sicherheit

CPA Bereich: 0,250 km

TCPA Bereich: 0 Stc 10 m 0 sek

Hörbarer Alarm:

Sichtbarer Alarm:

Filter

Zeige verlorene Ziele nach: 0 Stc 6 m 0 sek

Entferne verlorene Ziele nach: 0 Stc 24 m 0 sek

Filter Ziele durch RNG:

Maximal RNG: 10,000 km

Verberge eigenes Fahrzeug:

Fortgeschritten

AIS-XP (Extrapolierung):

Beschränke Extrapolierzeit:

Maximale Extrapolierzeit: 0 Stc 0 m 30 sek

ROT berechnen:

Hilfe (F1) OK Abbrechen

Allgemein Farben

AIS Zieltyp	Farbe
Gefährliche AIS-Ziele	Rot Farbe ändern...
Segelschiff	<input type="checkbox"/> Farbe ändern...
Passagierschiff	Violett Farbe ändern...
Freizeitfahrzeug	<input type="checkbox"/> Farbe ändern...
Frachtschiff	Braun Farbe ändern...
Tanker	Blau Farbe ändern...
Fischereifahrzeug	Grau Farbe ändern...
Schlepper	Gelb Farbe ändern...
Lotsenboot	Hellgelb Farbe ändern...
Barkasse	Grün Farbe ändern...
Schiff	Hellgelb Farbe ändern...
Seenot Rettungsboot	Orange Farbe ändern...

Hilfe (F1) OK Abbrechen

AIS Einstellungen Generell – Filter

Hier legen Sie fest, ab wann AIS-Ziele als „uninteressant“ (lost) zu markieren sind (Standard = 6 min lang kein Signal mehr). Sie werden dann durchgekreuzt. Geben Sie auch an, ab wann sie gelöscht werden sollen.

Filter Ziele durch RNG (range, hier = Distanz zum eigenen Schiff) erfordert an dieser Stelle – wenn diese Filterung gewünscht - eine Eingabe (Anz. nautische Meilen) unter *Maximal RNG*. Sie erhalten dann ein ruhigeres Bild und nicht die langen Reihen von Schiffen wie hier neben.

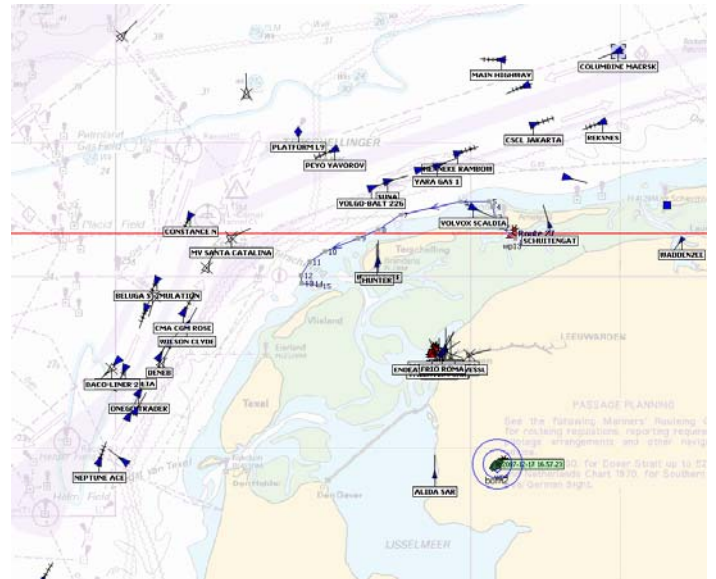

Sind Sie mit einem AIS-Transponder (**Sender + Empfänger** in einem) ausgerüstet, empfehlen wir die Option *Verberge eigenes Fahrzeug*. Ihr Schiff wird dann nicht auch noch mitsamt seiner MMSI Kennung als AIS-Objekt auf Ihrer Karte angezeigt.

Abb. rechts: AIS-Transponder AIS-CTRX Class B ,cs'



Die Eingangsdaten des AIS-Empfängers sind codiert in einem VDM NMEA Datensatz (AIS VHF Datalink Message). WinGPS 5 Pro unterstützt folgende AIS-Datensätze entsprechend der ITU-Empfehlung (International Telecommunication Union) ITU-R M.1371-1 der UN. Spezifikationen siehe Anlage A5

Class A Schiffe: SOLAS Vorschrift (Safety of Life at Sea) gilt für See- und Berufsschifffahrt
Meldung 1, 2, 3 Positionsberichte

Class B Schiffe: für alle anderen Schiffe, Yachten, Sportboote
Meldung 5 Statische und Reisedaten
Meldung 18 Standard Positionsangaben
Meldung 19 Erweiterte Positionsangaben

Meldung 4 AIS Basisstationen

Meldung 21 Aids-to-Navigation Report AIS-ausgerüstete Seezeichen (Tonnen, Baken)

Beeindruckend auch zu sehen

[hier im Internet](#)

AIS-XP (Extrapolierung)

In den AIS-Einstellungen können Sie auch die Option *AIS-XP (Extrapolierung)* markieren. Die AIS-Schiffsbewegungen werden dann fließender wiedergegeben. Dazu stellen Sie bitte unter *Ansicht/Eigenschaften/Allgemein/Bildschirm* den Regler Bildfrequenz auf 0.1 s (10 HZ) ein.

Die zu erwartende Position wird extrapoliert unter der Annahme, dass SOG und ROT konstant bleiben. Andernfalls, z.B. bei Fahrtminderung eines Schiffes, gibt es einen kleinen Ruck wenn eine neue AIS-Position herein kommt. Der letzte Positionseingang ist immer im Bild.

Ist AIS-XP an, wird die wahrscheinlichste Position eines AIS-Schiffes gezeigt. Bei vergrößertem Maßstab (zoom in) wie hier gezeigt, bleibt z.B. auch der Abstand eines Schleppverbandes untereinander konstant. Ist AIS-XP abgeschaltet, wird der letzte Positionseingang gezeigt. Der Abstand zwischen Schlepper und geschlepptem Schiff variiert dann sehr stark, da beide Schiffe zu unterschiedlicher Zeit AIS-Signale senden.



Sie können die Zeit für die Extrapolierung begrenzen, z.B. auf 1 Minute. Wenn innerhalb dieser Zeit kein Signal herein kommt wird das AIS-Ziel auf der zuletzt empfangenen Position angezeigt.

Nicht jedes Schiff sendet ein ROT-Signal, sodass die Extrapolierung nur in Richtung Geradeaus erfolgt. Berechnungsgrundlage sind dann die Daten aus dem sich verändernden Signal COG, wodurch ein zu erwartender Kursverlauf als Bogen auf der Karte gezeichnet werden kann, der für die Extrapolierung gebraucht wird.

Tipp! Mit dem Schieber der Zeitleiste können Sie die zu erwartende Verkehrssituation ins Bild bringen. Wichtig u.a. beim Überqueren einer Seeschiffahrtsstraße. AIS-XP bietet zusätzliche Sicherheit!

25. Wind, Tiefenmesser und andere eingehende Instrumentensignale

Der Windmesser sendet unter Fahrt den scheinbaren Wind. Zusammen mit der Fahrt über Grund (FüG) wird der wahre Wind bestimmt.

Für den über den Instrumentenmanager (Art. 21) aktivierten Tiefenmesser sind dort Einstellungen vorzunehmen: von der Position des Signalgebers aus der Abstand a) zur Wasseroberfläche, b) zum Kiel (siehe Abb.)

Das Tiefenbild rufen Sie auf über *Instrumente/Tiefenbild*. Es zeigt den Grund mit seinem Verlauf. Das Bild wird nur bei Fahrt aktualisiert. Oben zeigt es die aktuelle Tiefe, der Verlauf bezieht sich auf den vorgegebenen Abstand, die obere Horizontale ist die Grenze, ab der ein Alarm ausgelöst wird, die untere ist nach Ihren Bedürfnissen einstellbar (z.B. 1/3 Ihrer Ankerleine, oder erhöhte Aufmerksamkeit = 0,5 m unterm Kiel). Für diese Einstellungen klicken Sie im Tiefenbild auf *Zeige Einstellungen*. Mit *Maximum Tiefe* legen Sie den Maßstab des Bildes fest.

Haben Sie die Navigations-Info eingeblendet, sehen sie (Tiefenmesser eingeschaltet) im Fenster Instrumentenstatus auch die UKC-Daten (**U**nder **K**eel **C**learance): Tiefe unterm Kiel und Neigungsgrad des Grundes.

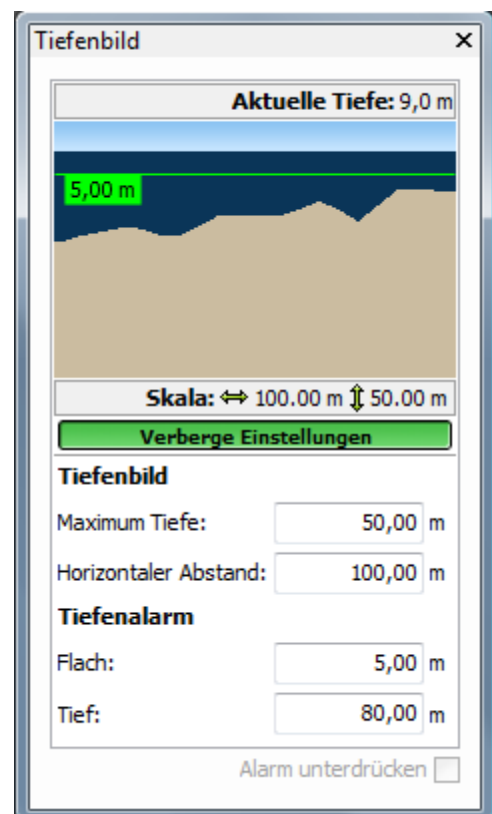
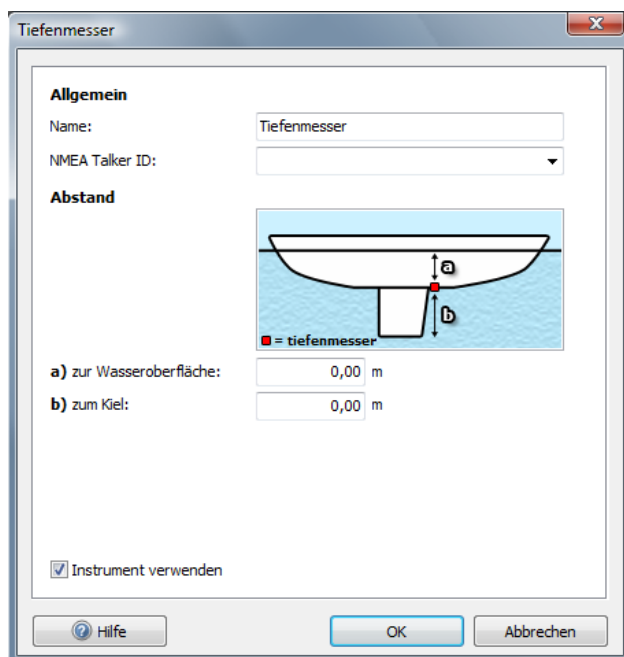

26. NMEA-Repeater

Dieser NMEA-Zusatzmonitor für die Pflicht wird mehr und mehr durch einen wasserdichten zweiten Bildschirm ersetzt, angeschlossen am Bildschirmausgang des Bord-PCs.

Haben Sie einen Repeater, so schließen Sie ihn über den Instrumentenmanager an (Art. 21). Dort ist unter Eigenschaften einzustellen, was Sie angezeigt haben wollen (Abb. unten). Unterstützt werden die Signale Ihres GPS (GSA – akt. Sat., GSV – Sat. i. Bild, RMC – Dat., Zeit, Pos.), Kompasses (HDG, HDM, HDT) und der Routeninformation (RMB). Die Daten werden auf dem Monitor gezeigt. (Details zu Datensätzen im Anhang 4 oder [im Internet](#))

Die NMEA Daten werden in WinGPS 5 Pro nicht direkt zum Repeater geleitet sondern erst intern generiert. Das ermöglicht die komplette Kontrolle aller NMEA Signale und ihrer Sendefrequenz. So können auch zusätzliche Sendeberichte von WinGPS 5 Pro generiert werden.

Dadurch ist es z.B. möglich ein Garmin Protokoll eines Garmin-USB-GPS als NMEA-Signale weiter zu leiten an einen Repeater.

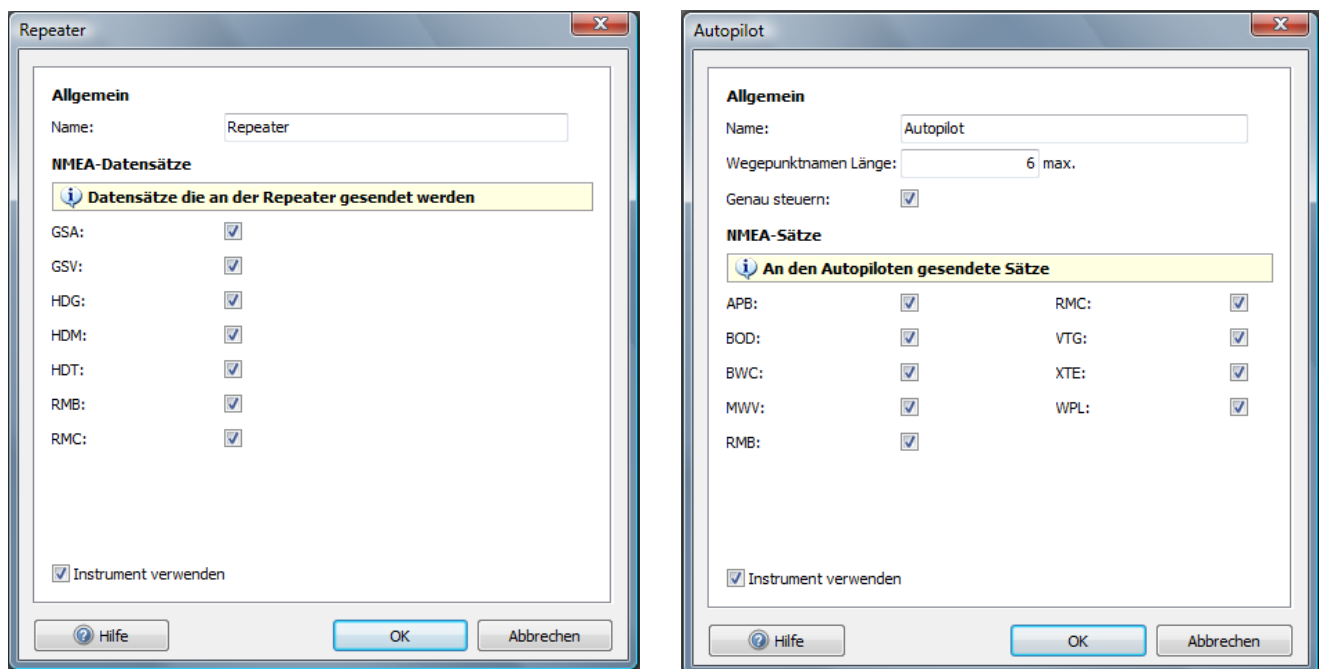

27. Autopilot

In WinGPS 5 Pro können Sie mit einer erstellten Route den Autopiloten ansteuern. Achten Sie beim Aussetzen der Route auf genügend Bahnbreite an den Wegepunkten (Radius-Einstellung siehe Routen-Korridor Seite 55), für einen geschmeidigen Übergang zum nächsten Routen-WP.

Indirekt ansteuern geht, indem Sie die Route über *Instrumente/GPS/Uploaden* zum GPS des Autopiloten hochladen.

Sie können den Autopiloten auch mit einem COM-Port-Ausgang Ihres PCs verbinden, den Sie als Navigationszentrum nutzen. Starten Sie die Route und der Autopilot probiert diese entlang zu steuern. Dazu fügen Sie Autopilot und COM-Port im Instrumentenmanager hinzu und verbinden sie untereinander. Vergessen Sie nicht, hier für beide die Eigenschaften einzustellen (s. Abb.)

Die Entfernung zur Ideallinie (XTE = Cross Track Error) zum nächsten WP wird in der Routen-Info angezeigt. Zu Beginn wird die Bahnbreite für die Route dem Radius des 1. WPs entnommen. Da einige Autopiloten es verlangen, wird der XTE-Wert ständig ermittelt, auch beim Übergang zum nächsten WP. Daher ist auch das RMB-Signal in den Einstellungen angekreuzt.

Genau steuern

Ist diese Option nicht markiert, wird in Richtung des aktiven Routenpunktes gesteuert. Fahren Sie in den Radiusbereich des RPs folgt ein Alarm und der nächste RP wird angesteuert wenn im Fenster Navigations-Info Automatischer Übergang aktiviert ist (grün).

Ist *Genau steuern* markiert, steuert der Autopilot entlang der Routenlinie entsprechend der Bahnbreite. Die Kurve bei einem Routenpunkt kann dann scharf genommen werden. Stimmen Sie den Autopiloten gut ab wenn Sie diese Option wählen. Bei ungenauer Abstimmung und zu kleiner Bahnbreite (Radius) kann das Schiff durch Übersteuerung ins Schlingern kommen.

Tipps

- Markieren Sie nur die wirklich benötigten Signale. Damit verhindern Sie ein Daten-Overflow. Mit einer Baudrate von 4800 können ungestört nur 3-4 NMEA-Datensätze an den Autopiloten gesendet werden.
- Der GPS-Filter sollte möglichst gut eingestellt sein (*Instrumentenmanager/ GPS/ Eigenschaften*). Das verhindert z.B. unnötigen Kursalarm.

Spezielle Besonderheiten

28. Der NMEA-Monitor

Via *Instrumente/NMEA-Monitor* öffnen Sie ihn (Kommunikation oder Simulation müssen an sein). Eingehende Daten des gewählten COM Ports (Klick auf "Anschluss") werden dann angezeigt (s. Abb.). Binäre Daten des Garmin Protokolls werden nicht gezeigt.

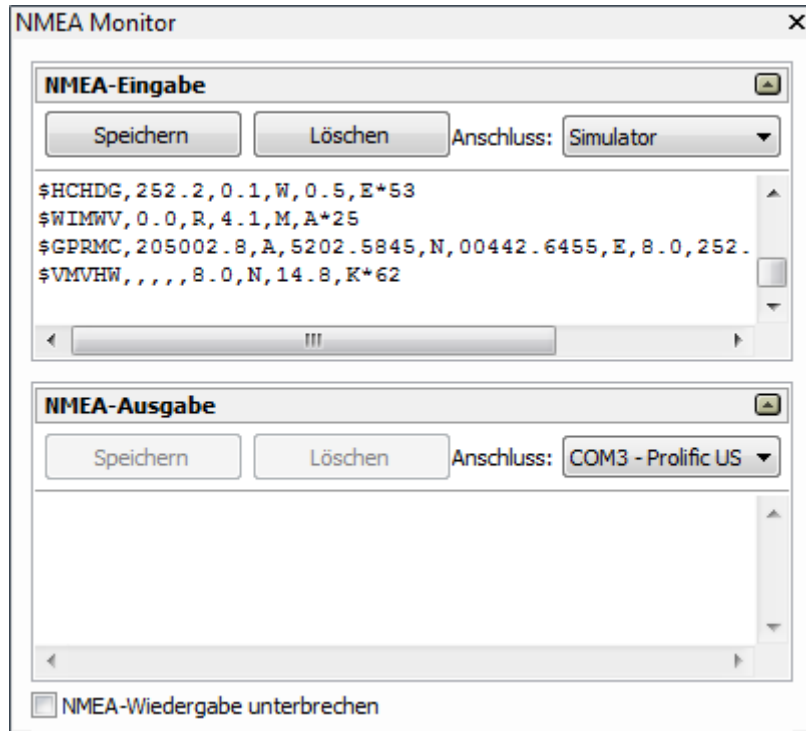

Benutzung des NMEA Monitors:

- Für die NMEA-Eingabe (oberer Teil) und die NMEA-Ausgabe (unterhalb) können Sie aparte COM-Ports selektieren
- Alle Meldungen des COM Port werden gezeigt, auch die abgeschalteten Instrumente
- Die Wiedergabe können Sie mit einem Häkchen unterbrechen um den Datenstrom in Ruhe zu betrachten.
- Dazu können Sie den Schirm in Höhe und Breite für eine bessere Übersicht mit der Maus verändern.
- Mit Speichern bewahren Sie die Meldungen für eine späteren Analyse der NMEA Daten
- Mit Löschen leeren Sie den Schirm.

Die in WinGPS 5 Pro benutzten Meldungen finden Sie in der Anlage A4.

29. Up- und download zum und vom GPS-Empfänger

Up- und download von Routen, Wegepunkten und Strecken ist für gängige GPS-Empfänger möglich via *Instrumentenmanager/GPS/Uploaden resp. Downloaden*, vorausgesetzt Ihr GPS unterstützt das und das nötige Protokoll ist von WinGPS 5 Pro enthalten.

Zum Datenaustausch muss vorher die Kommunikation mit dem GPS und das Hereinholen von Positionsdaten unterbrochen werden. Kontrollieren Sie bei *Instrumente/Instrumentenmanager/ GPS/ Eigenschaften* den richtigen GPS-Typ und das entsprechende Protokoll.

Oft gibt es Beschränkungen für das Hochladen wie Anz. WPs einer Route, Anz. der Routen und (wichtig) Länge der Namen von WPs und Routen (meist nur 6-stellig). Berücksichtigen Sie das jeweils bei der Namensvergebung.

Ausgehend von den Namen kann WinGPS 5 diese selbst passend generieren. Die für Ihr GPS zulässige Länge können Sie vorgeben. Auch die Upload-Namen können Sie selbst angeben.

Für die hochgeladenen WPs wird das erste Icon aus der integrierten WP-Liste benutzt. Per GPS-Typ ist dieses Icon anders.

WinGPS 5 Pro bietet Unterstützung für:

- **Garmin:** (Seriell und USB) entsprechend dem Garmin Protokoll. Wählen auf Ihrem Garmin als Interface Garmin/Garmin und bei *GPS/ Eigenschaften* Typ und Protokoll = Garmin. Auslesen der GPS-Position geht auch mit diesem Protokoll. Vom Garmin 60 (s. Abb.) können auch gespeicherte Strecken (allerdings ohne Zeitinformationen) importiert und gezeigt werden.
- **Furuno:** Wählen Sie via *GPS/ Eigenschaften* als Marke Furuno und als Modell z.B. die populäre G-30 Serie und als Protokoll NMEA.
- **Magellan:**
(Protokoll NMEA oder besser Protokoll-Modell: eXplorist USB Serie)
- **MLR** (Modell: u.a. FX412(XC), COM-Port Stop Bits = 2)
- **Valsat** (verschiedene Modelle, COM-Port (Standard) Stop Bits = 2)



GPS-Empfänger die das NMEA Upload Protokoll unterstützen, wie z.B. Raymarine.

Beispiel: Download von einem Garmin 60

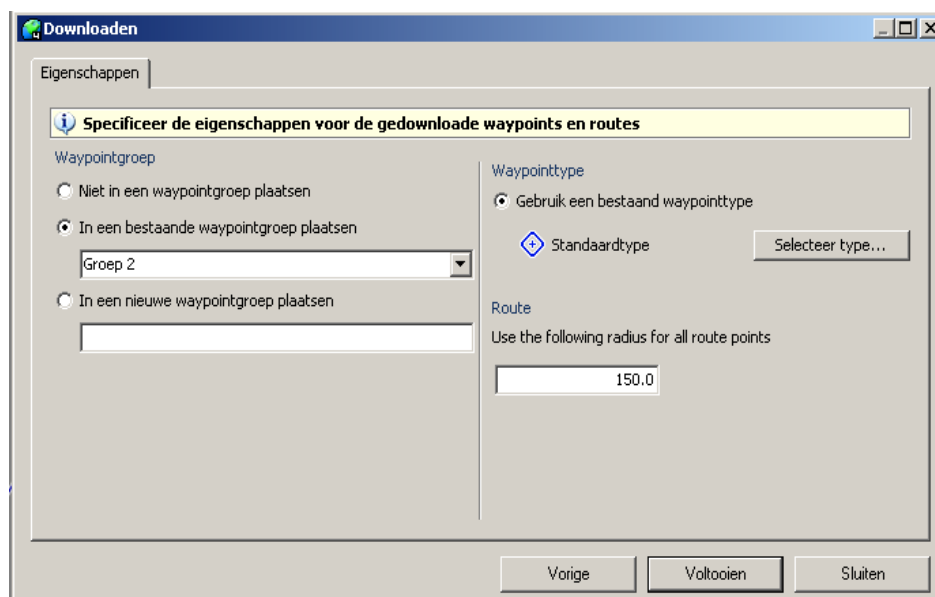
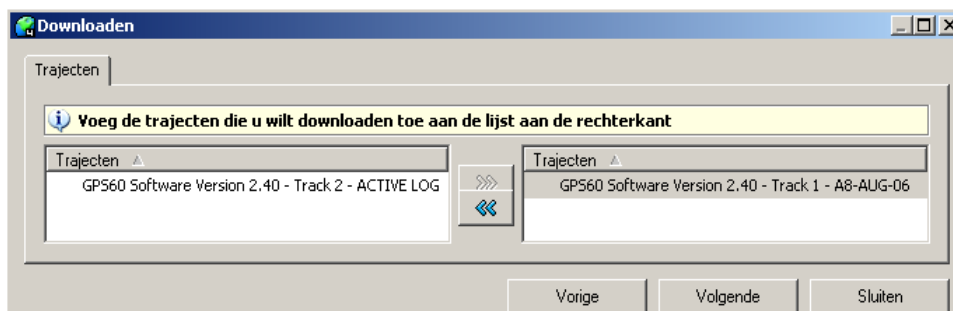
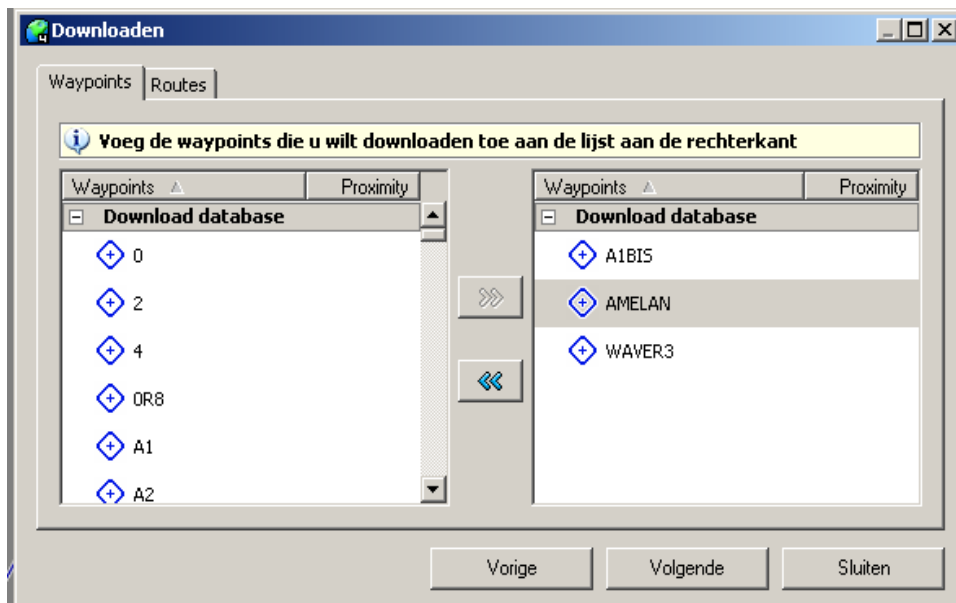

Beispiel: Upload auf einen Garmin 60

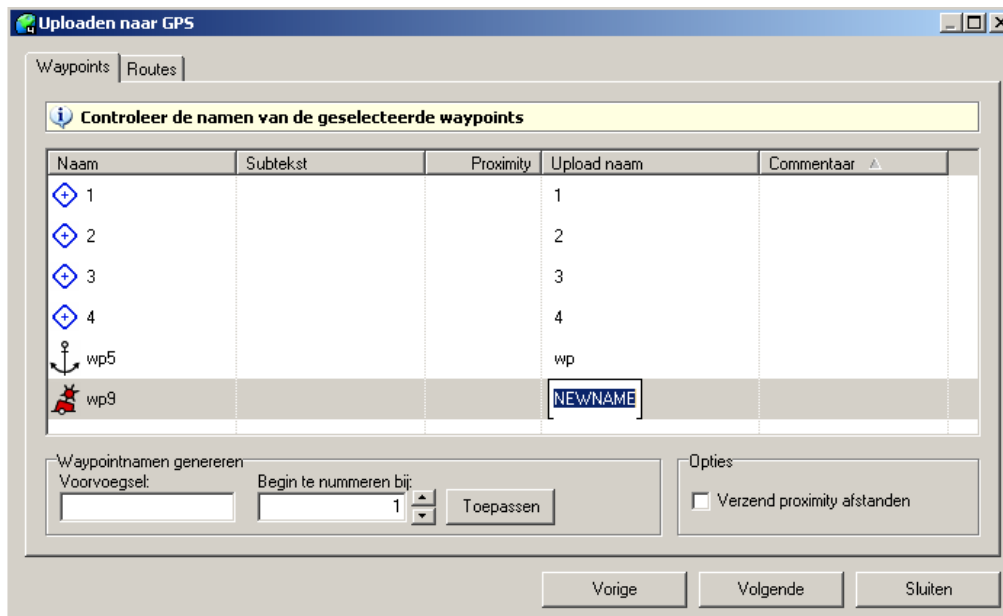

Durch Linksklick auf den Upload-Namen ist dieser änderbar. Achtung! Auch das verwendete Präfix (in der obigen Abb. unten links) beeinflusst die zulässige Länge des Namens im Garmin 60.

30. Selbst ein Kartenset herstellen

Mit dem optionalen DKW-Builder erstellen Sie selbst Kartensets für WinGPS 5 Pro in beliebiger Größe. Die so erstellten *.chv Dateien installieren Sie danach mit dem DKW Manager.

Ein Kartenset besteht aus mehreren Einzelkarten (jpg oder bmp Bildern). Jede Karte muss kalibriert werden, d.h. für 2 oder 3 Eckpunkte müssen Koordinaten angegeben werden. Es gibt 3 Formate: D (Dezimal 52.520817 13.40945), DM (Dezimalminuten N52° 31.249 E13° 24.567) und DMS (Grad, Minuten, Sekunden N52° 31' 14.941" E13° 24' 34.020"). Auch der Kartenrand ist zu definieren. Alles außerhalb dieses Randes wird nicht angezeigt, sodass ein gut aneinander gefügtes Kartenset entsteht. Der einfachere DKW Builder Lite (Freeware) ist auf ein Maximum von 10 Karten pro Set beschränkt mit 150 dpi eingescannt (A4 Scanner). Der Rand darf als Polygon (Vieleck) max. 10 Eckpunkte (Standard 4) haben.

Kartensets könne von lose gescannten Karten (z.B. A4) oder von Screenshots aus Google Earth (welche untereinander einige Überlappungen haben). WinGPS 5 fügt diese bei genauer Kalibrierung und Rand-Definition gut aneinander.

Entfernen Sie von jeder losen überlappenden Karte die Ränder, können Sie die Karten mit einem "Panorama-Programm" wie "[Autostich Demo Version](#)" zusammenfügen. Anschließend kalibrieren Sie diese als Ganzes und geben den (komplexen) Rand an. Diese Methode ist nicht für den DKW Builder Lite geeignet, da diese Datei-Größe nicht eingelesen wird und der Rand aus mehr als 10 Polygon Punkten besteht.

Der DKW Builder eignet sich sehr gut, um ein Kartenset zu erstellen mit Hafeneinfahrten aus Google Earth Screenshots. Die Lite-Version kann nur max. 10 „Hafeneinfahrten“ (Einzelbilder) zu einem Set verarbeiten. Wie, wird auf der nächsten Seite demonstriert.

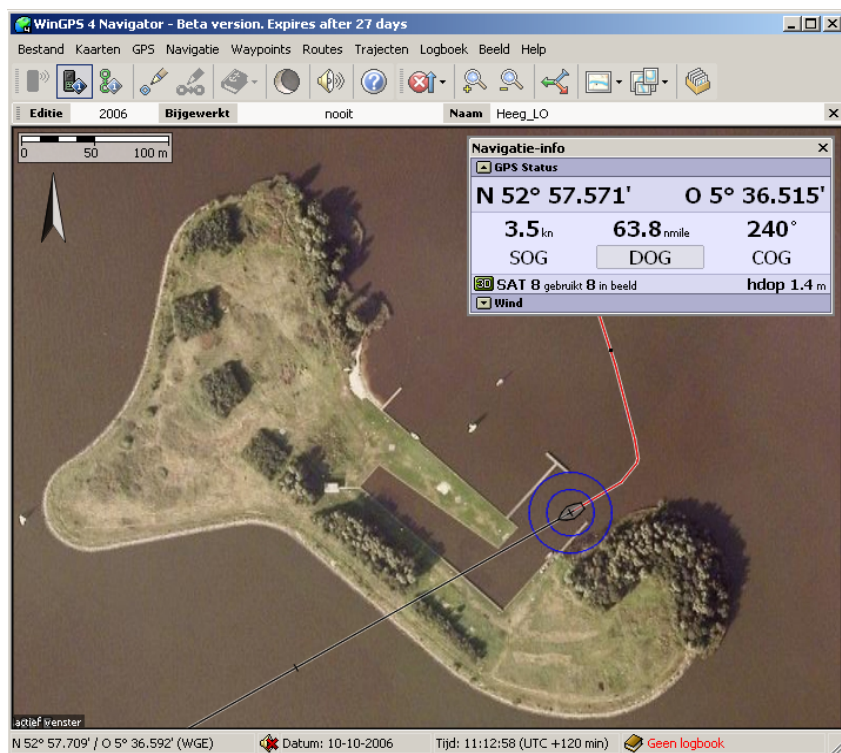

Mit DKW Builder (Lite) und z.B. Paint und Google Earth sind einfache Kartensets zu erstellen (z.B. Anlauf von Häfen). **Eine kurze Gebrauchsanleitung:**

- Download & Installation der neuesten Version von Google Earth (earth.google.com).
- Zoomen auf den Ort, und auf Nord ausgerichtet.
- Fügen Sie Ortsmarken ein (Symb. & Font klein), Koordinaten als Namen (copy/paste).
- Machen Sie überlappende Screenshots für Paint und setzen Sie links unten & rechts oben Ortsmarken ein (s. Abb.).
- Aus den Screenshots werden dann mit dem DKW Builder (Lite) Kartensets im DKW2-Format (Abb. unten).
- Installieren Sie diese mit dem DKW Manager für WinGPS 5 Pro.

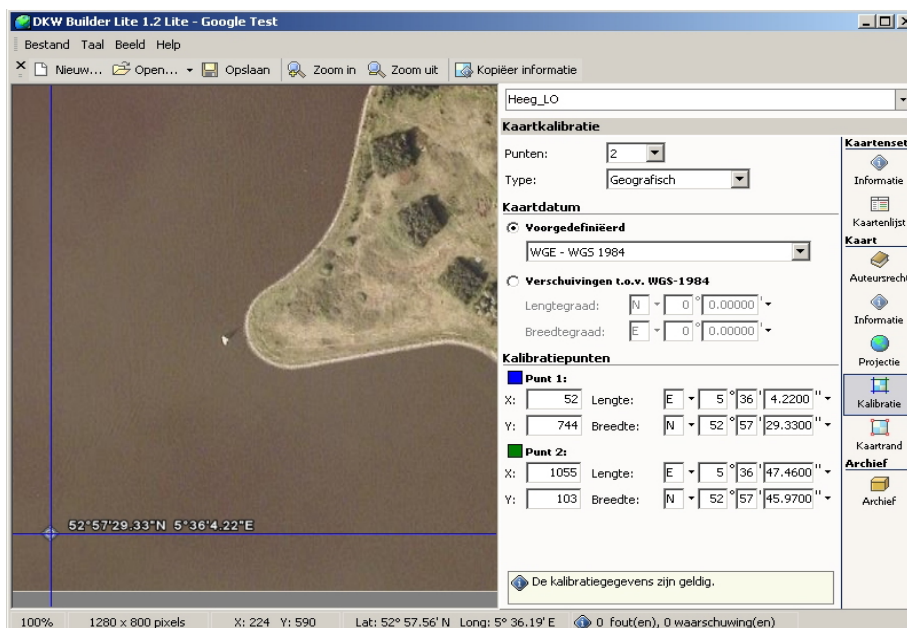
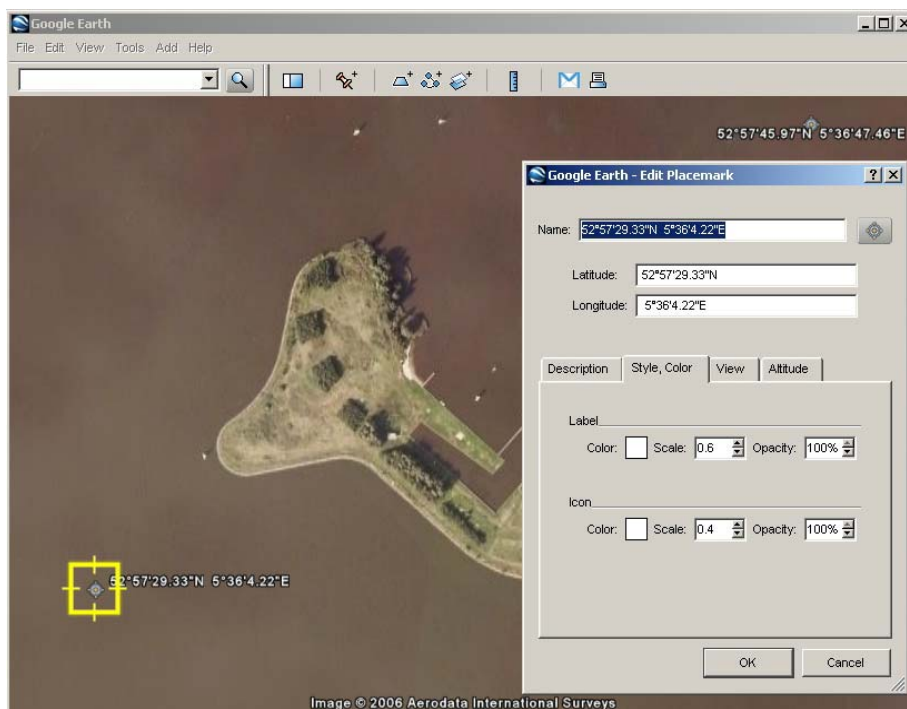

31. Drucken digitaler Karten

Via Datei/ Drucken wird der sichtbare Kartenausschnitt als Screenshot gedruckt. Sie können so kombinierte A4 Karten fertigen in der Auflösung Ihres Druckers (s. Eigenschaften dort, oft höher als die Ihres Bildschirms). Doppelseitig und plastifiziert sind sie Ideal für an Bord.

Drei Optionen für die Ausrichtung: Automatisch, Portrait und Landschaft. Bei Portrait ist die Breite der sichtbaren Karte maßgebend, bei Landschaft die Höhe. Überprüfen Sie evtl. die Einstellung mit der Druckvorschau Ihres Druckers. Strecken können mit Namen und Zeitstempeln mit gedruckt werden. In WinGPS 5 Pro können Sie evtl. den Kartenrand (mit Rechtsklick) mit einbeziehen.

Mit vielen Druckertreibern können Sie den Ausdruck auf mehrere A4-Seiten mit Schnittmarken an den Rändern verteilen (z.B. Layout Typ "Poster") um eine große Karte zu erzeugen. Mit einem PostScript Printer wie "PDF Creator" (<http://de.pdfforge.org/pdfcreator>) erstellen Sie ein PDF-Dokument, bei dem Sie die Auflösung einstellen können (s. Abb.).

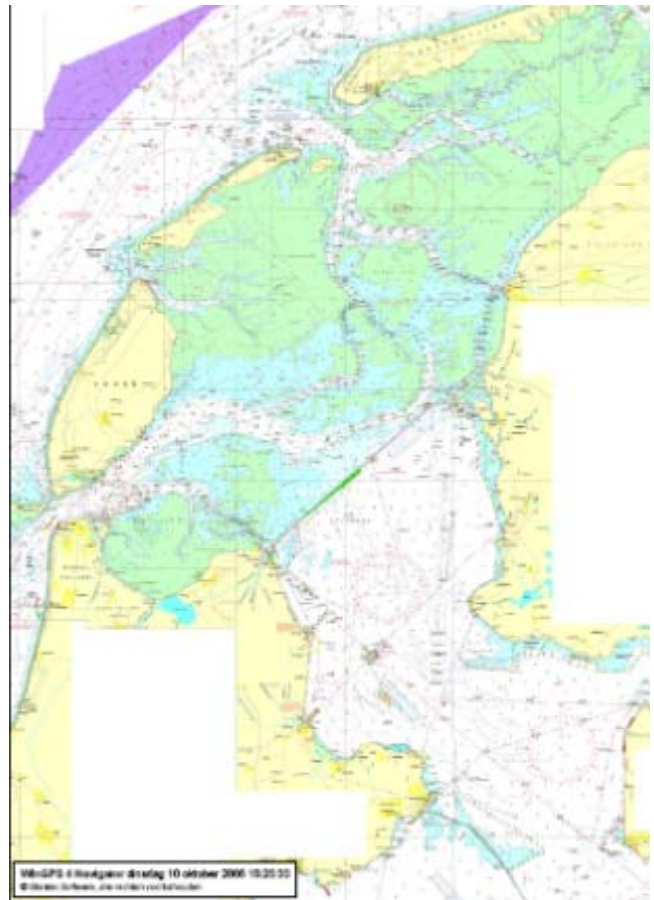

32. Bedienung von WinGPS 5 mit iPad oder Android tablet

Ein iPad oder Android tablet können Sie mit "[iDisplay](#)" oder [TeamViewer](#) als Fernbedienung für Ihr Notebook Navigation benutzen. So können Sie von der Plicht aus das Bild Ihres PCs unter Deck sehen und WinGPS vollständig bedienen. Zoomen und Verschieben von Karten geht in Version 5 schneller. Auch kann ein zweiter Monitor verwandt werden. Der Tablet-PC braucht weder GPS noch 3G (wie UMTS) zu haben, sodass das günstigste iPad1 genügt. "BTstack GPS" muss auf dem iPad abgeschaltet sein.

Im Internet gibt es Gratis und Low Cost Apps. Eine simple und preiswerte Lösung, getestet durch unsere Anwender, besteht aus einem iPad, welches direkt an ein Win7 Netbook gekoppelt ist. Die Freeware „[Connectify](#)“ verwandelt jeden Windows-7-Rechner in einen WLAN-Router. So können iPad und Android geradewegs mit Ihrem System kommunizieren.

Hier ein Foto an Bord, wo das iPad auf diese Weise mit dem Bord-PC verbunden ist.



Unterstützung

33. Tipps zum Gebrauch des Programms

- Benutzen Sie WinGPS erstmalig, raten wir, die "Start Up Information" zu befolgen. Diese finden Sie als Packungsbeilage, auf der CD oder als Download auf unserer Seite: <http://www.stentec.com/gpsfreeware.html>
- Installieren Sie immer die **neueste Version** von WinGPS 5 Pro und DKW Builder. Mögliche Probleme sind dann schon gelöst und unser Helpdesk kann Sie optimal beraten.
- Ein Update von WinGPS 5 Pro ist über Stentec's Programm Update Service sehr einfach: *Hilfe/ Updates suchen*, vorausgesetzt Ihr PC ist Online. Oder loggen Sie sich auf www.stentec.com auf Ihrem Benutzerkonto ein. Von der dortigen Download Übersicht können Sie Ihre Version mit neuem Stand runter laden, und über die ältere Version hinweg installieren. So ist ein Lizenzcode nicht nötig (wird erkannt). Ein Update kann in WinGPS 5 Pro auch auf einen anderen online PC gemacht werden via Download Übersicht von Ihrem Benutzerkonto aus. Über den gleichen Weg können Sie auch Karten vom DKW-Manager aus updaten und auch auf einem USB-Stick speichern.
- Fahren Sie ohne NMEA-Kompass (z.B. nur GPS), und der Kurs (HDG) Ihres Schiffes steht **schief** zur Füg und Spur, entfernen Sie im Navigations-Info-Schirm unten die Häkchen bei Leeway und Stream, um die Ausrichtung der Füg (COG) anzugleichen.
- Stellen Sie über den Kartenmanager vor Ihrer Reise als Kartenkollektionen **nur die dann benötigten Karten** zusammen (z.B. Kollektionsname = Reisenname). Während des Törns sind dies dann blitzschnell auswählbar.

Um Strom zu sparen schalten Sie den Bildschirm zeitweilig aus. Bei zugeklapptem Schirm läuft die eingeschaltete Kommunikation weiter. Auch das Ausblenden nicht benötigter Karten im Kartenmanager hilft Strom sparen. Die neue Generation Notebooks verbraucht übrigens höchstens 0,5 bis 1 A bei 12 Volt und ihre Akkus halten z.T. 10 Stunden.

34. Problemlösungen

Kommunikationsprobleme lösen

- Kommunikation mit Instrumenten negativ: Überprüfen Sie folgendes: Sind im Instrumentenmanager die Komponenten und die entsprechenden COM-Ports mit einer Linie verbunden, sind bei beiden die Eigenschaften sauber definiert, ist das Häkchen bei „Instrument verwenden“ gesetzt. Sind die Einstellungen im Menü des Instrumentes selbst (gilt für AIS) korrekt? Haben Sie für die Komponente einen anderen USB-Port verwendet, müssen Sie auch den COM-Port ändern oder den vormaligen USB-Port nutzen. Mit Hilfe des NMEA Monitors sehen Sie ob Signale empfangen werden. Wenn Ja, aber die Zeichen sind nicht normal, dann setzen Sie die Baudrate von 4800 auf 9600 oder umgekehrt. Eventuell müssen Sie den Treiber neu installieren.
- Wird der COM Port nicht gefunden, haben Sie eventuell Ärger mit einer "instabilen Maus" (z.T. möglich nur bei XP/Win2000). Installieren Sie in dem Fall die Freeware "COM Port Plug & Play blocker" von der WinGPS 5 CD (oder unserer Freeware Seite).
- Wenn ungeachtet dessen kein COM Port gefunden wird, obwohl dieser richtig eingestellt ist, dann benutz womöglich ein anderes Programm diesen Port. Das kann ein anderes GPS Programm sein (z.B. Hyper terminal), aber auch ein falsch eingestellter Virus Scanner oder ein GSM Programm. Spüren Sie dieses auf durch das Abschalten laufender Prozesse der Reihe nach (1x „Strg+Alt+Entf“ drücken bei XP).
- Wenn der Satellitenstatus im Navigations-Info-Fenster viele Satelliten anzeigt aber wenig in Gebrauch sind für ein 3D-fix, platzieren Sie Ihr GPS dort hin, wo mehr als die Hälfte des Himmels zu sehen ist und frei von Störquellen wie PC oder Handy. Polyester und Holz lassen GPS Signale gut durch, Metall nicht.
- Überprüfen Sie die Verkabelung eines eingebauten GPS. Zu große Unterschiede der Erdspannung zwischen der Erdung (-) des GPS und des Seriellen Ports des PCs (pin 5) können die NMEA Kommunikation verhindern. Eine gute Erdung des PCs oder eine "optisch galvanische Trennung" kann dann eine Lösung sein.
- Brennt die Kontroll-Lampe der GPS Maus nicht, ist diese meist defekt und muss ausgetauscht werden. Überprüfen Sie aber bevor Sie die USB GPS Maus (oder das USB to Serial Kabel) ersetzen, ob der Treiber richtig installiert ist, und löschen evtl. den alten Typ und installieren die neueste Version (z.B. den Polific 2303).

Andere Probleme lösen

- Wenn **Online aktivieren oder Updaten** von WinGPS 5 Pro, oder das Berichtigen des Kartensets der 1800-Serie nicht geht, überprüfen Sie Ihre Internetverbindung und schalten evtl. vorübergehend Ihre Firewall aus.
- Hinter einem Proxyserver funktioniert das *Karten/ Karten nacharbeiten* nicht. Das BaZ Datei Update Paket ist auch herunter zu laden über "BaZ Update Service" auf stentec.com über den Link www.stentec.com/anonftp/pub/baz/ .
- Ist Ihr **Kartenbild durcheinander** können Sie mit einem Rechtsklick auf die Karte **Reihenfolge Karten wiederherstellen** wählen. Tun Sie das am Besten direkt nachdem Sie Karten zwischen Vorder- oder Hintergrund getauscht haben und das nicht mehr benötigen, um ein Durcheinander zu vermeiden. Überlappende Übersegler im Kartenmanager inaktiv setzen hilft auch.
- Um die Sicherheit des Betriebes zu garantieren ist in WinGPS 5 Programmen die Option **Standard Einstellung Wiederherstellen** einprogrammiert. Diese wird beim Start nach einem Absturz aktiv. Die Einstellungen sind danach größtenteils so wie nach der Erstinstallation. Nur die Einstellungen des Instrumentenmanagers werden exakt beibehalten. Nach neuer Einstellung von Sprache, Zeitzone und Einheiten steht Ihr PC für die Navigation wieder einsatzbereit.
- Ist kein NMEA-Kompass aber wohl ein Log angeschlossen kann die Ausrichtung (HDNG) des abgebildeten Schiffchens auf der Karte meist nicht gut ermittelt werden. Schiffchen und Windvektor können evtl. in alle Richtungen drehen. Deaktivieren Sie dann das Log im Instrumentenmanager. Wird wohl der Kompass-Kurs gemessen, aber das Log ist nicht gut kalibriert oder weicht durch Hanglage des Grundes ab, kann es dienlich sein auch das Log zu deaktivieren. Meist sind ja für beide Geräte separate Anzeigen vorhanden.

- Sollte WinGPS 5 Pro eine **Fehlermeldung** ausgeben, versuchen Sie bitte, diese so schnell wie möglich an unser Helpdesk weiter zu leiten. Sind Sie gerade Online, erfolgt das automatisch. Sie werden dann gebeten, die Umstände so gut wie irgend möglich zu beschreiben. Alle Fehlermeldungen werden außerdem in einem Error Report gespeichert. Die Datei **WinGPS 5 Pro errorlog.errlog** finden Sie, wenn Sie auf *Start/Programme/WinGPS 5 Pro/Help/Datei öffnen* drücken, oder auch hier: *C:\Dokumente und Einstellungen\All Users\Anwendungsdaten\Stentec\WinGPS\5Pro\WinGPS 5 Pro errorlog.errlog*
Wenn Sie wieder Zuhause sind, mailen Sie **bitte** den Report und die Umstände des Fehlers an helpdesk@stentec.com. Dann können unsere Entwickler den Fehler im Code gut aufspüren und in einem Update bereinigen.

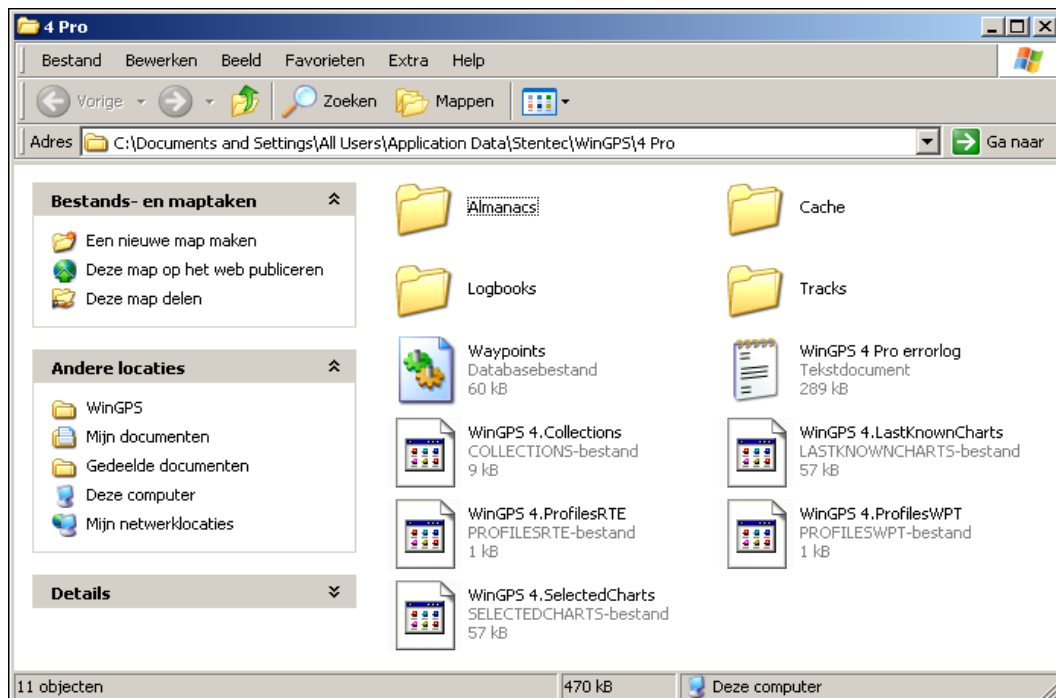

Haben Sie generell Fragen oder Anregungen, können Sie uns gerne ein Email schicken an helpdesk@stentec.com. Mehr Informationen über GPS-Navigation oder digitale Karten finden Sie [hier bei uns](#). Von unserer Download-Seite können Sie auch Prospekte, Handbücher, Treiber und Hilfsprogramme runter laden.

Anlage 0. Neuerungen im 2012 Update für WinGPS 5 Pro

In der Version 2012 sind verschiedene Verbesserungen eingeflossen aus dem Feedback von Benutzern wie auch bei der Berechnung der TTG zu aktiven Wegpunkten. Darüber hinaus wurde die Version mit folgenden neuen Optionen erweitert.

Verbesserung und Erweiterung des Wasserstraßennetzwerks

Es wird jetzt ein aktuelles und gut ausgelegtes Netzwerk angezeigt welches für die Navigation sowohl in der Freizeit- als auch in der Berufsschifffahrt benutzt werden kann. Das Netzwerk für IJselmeer und Markermeer wurde jetzt erweitert mit Funktionen zum Kreuzen auf dem IJselmeer und Markermeer. Weiterhin wurden Fahrrinnen und Bojen korrigiert, wo notwendig und es wurde das deutsche Wattenmeer hinzugefügt.

Das Europäische Wasserstraßennetzwerk ist jetzt aufgeteilt in Binnengewässer Niederlande, Nordsee, Wattenmeer, IJselmeer & Markermeer. Hinzugefügt wurden Belgien und Luxemburg, Deutschland und Frankreich. Als nächstes sind Erweiterungen für Dänemark, Schweden, die Ostsee und Großbritannien geplant.

Die Abbildung zeigt den Status der neuen Wasserstraßen Nord-Ostseekanal, Ems-Jade Kanal, Belgische Wasserstraßen, Rhein-, Mosel, Saar- und Neckargebiet. Nordwest-Deutschland bis Lübeck und Magdeburg mit u.a. Ems, Weser, Elbe und Mittellandkanal werden zur Zeit noch bearbeitet.

Das Netzwerk kann ideal zur Planung für Fahrten vom Westen zur Ostsee benutzt werden. Zum Beispiel über Brunsbüttel und Kiel zur Ostsee und dann Binnen zurück.



Netzwerk als wertvolle Karteninterpretation

Das Wasserstraßennetzwerk von WinGPS 5 wird von Stentec mit Hilfe von erfahrenen Skippern auf der Karte aktualisiert.

Das Netzwerk kann daher als wertvolle Hilfe zur Interpretation der Karte benutzt werden. Wichtig für die Sicherheit und ideal zur Reisevorbereitung. Anders als bei den BaZ-Updates der Karten können wir hierfür aber leider eine hundertprozentige Richtigkeit und damit Sicherheit nicht garantieren. Das Netzwerk dient ihnen damit aber immer als sinnvolles Hilfsmittel bei der Navigation. Sie haben natürlich jederzeit die Möglichkeit vom vorgegebenen Netzwerk abzuweichen und eigene Strecken zu setzen.

Maximal zulässige Geschwindigkeit bei Motorfahrt

Bei den Eigenschaften des Schiffs gibt es jetzt einen Haken um die Geschwindigkeit auf die maximal zulässige Geschwindigkeit zu reduzieren. Bei einem Motorboot wird dann die Geschwindigkeit auf Binnengewässern reduziert aber auf offenen Gewässern kann die volle Geschwindigkeit ausgenutzt werden. Wenn diese Einstellung ausgeschaltet ist, ist das Boot schneller am Ziel aber es besteht auch eher der Gefahr einer Geschwindigkeitsübertretung. Die Maximalgeschwindigkeit ist in der jetzigen Version für die wichtigsten Niederländischen Wasserstraßen verfügbar. Die Beschränkungen gelten nur für motorisierte Fahrzeuge. Für Fahrzeuge unter Segeln gelten die Beschränkungen nicht.

Auf einer Route fahren mit XTE und CTS

Das Wasserstraßennetzwerk wird so genau wie möglich in der Mitte des Fahrwassers angegeben. Während des Fahrens auf einer Netzwerkroute können Sie dadurch mit dem XTE-Balken in angemessenen Abstand zur Betonung fahren. Die CTS-Anzeige auf der Route ist ideal um Netzwerkrouuten auf offenem Wasser zu folgen, zum Beispiel auf dem Wattenmeer. Abb. Rechts.

Leistungsoptimierter NMEA-Monitor

Der NMEA-Monitor wird benutzt um die ankommenden NMEA-Datensätze der Instrumente verfolgen zu können. In WinGPS 4 und 5 ist dieser Datenstrom standardmäßig immer vorhanden. Auf einigen Rechnern kann dieses zu einer sehr hohen Systemauslastung führen. Dadurch konnte es zu unnötigem Energieverbrauch oder sogar zu einem Systemabsturz kommen.

Für das Update wurde ein neuer NMEA-Monitor entwickelt, welcher nicht mehr die Windows-eigenen Routinen benutzt. WinGPS ist hiermit stabiler und effizienter geworden.

Routen-Info

aktuelle Route: Route 42

Ziel: 11 TTGt: 6d 11h 56m

DTGT	FUEL	ETA
2570 _{km} 585 Bauwerke	380,8 _l € 498,07	10:22 21-1-2012

Gouwe, Gouwe, Gouwekanaal en voorhave... Max speed: 12km/h

TonR: 4m 46s DOG: 538 m

Nächster Wegepunkt: <keine Name> (2)

Coenecoopbrug
959 m 14-1-2012 22:29

Durchfahrtshöhe: 4,90 m
Breite: 14,00 m

Alle Informationen

width: 200 m CTS: 301° XTE: 2,69 km

Planungsübersicht

Hefbrug Waddinxveen 3,33 km	22:41	VHF 18
Gouwe-aquaduct 1,09 km	22:30	
Coenecoopbrug 959 m	22:29	VHF 18

Netzwerkrouuten werden immer vollständig angezeigt

Mit dem Routenmanager können Sie die Routen auf der Karte anzeigen lassen. Hierbei wird die Route angezeigt als, durch gerade Linien, verbundene Routenpunkte. Das ist in Ordnung für Routen auf offenen Gewässern. Auf Binnengewässern kann die Route aber oft schlecht nur aus einem Start- und einem Endpunkt bestehen. Die eigentliche Route über das Netzwerk wird dann ersetzt durch eine gepunktete Linie die angibt dass die genaue Route von weiteren Einstellungen wie z.B. der Abfahrtszeit abhängt. Erst wenn die Route gestartet oder bearbeitet wird, wird diese wieder auf dem Netzwerk angezeigt. Der Verlauf kann sich dann z.B. durch eine andere Abfahrtszeit wieder ändern.

Neu in der Version 2012 ist, dass der zuletzt geplante Verlauf gespeichert wird, so dass die Route jederzeit vollständig angezeigt wird und nicht mehr durch eine gestrichelte Linie. Viele Benutzer finden die ständige Ansicht des Verlaufs sehr wichtig. Die Route kann dann im Bearbeitungsmodus geändert werden.

Optimale Anzeige des zugenommenen AIS-Verkehrs

Bei den AIS-Einstellungen wurden Einstellungsmöglichkeiten hinzugefügt um das unleserlich machen der Karte durch zu viel AIS-Angaben zu verhindern.

Zum Beispiel können die Namen von festliegenden AIS-Objekten ausgeblendet werden. Freizeitschiffahrt (Class B) und festliegende Schiffe können optional auch ganz ausgeblendet werden. Bei herauszoomen aus der Karte werden die Namen immer kleiner angezeigt bis diese schließlich ganz verschwinden. Die SOG-Geschwindigkeit kann jetzt auf der Karte angezeigt werden und die Kurslinien können optional gesetzt werden.

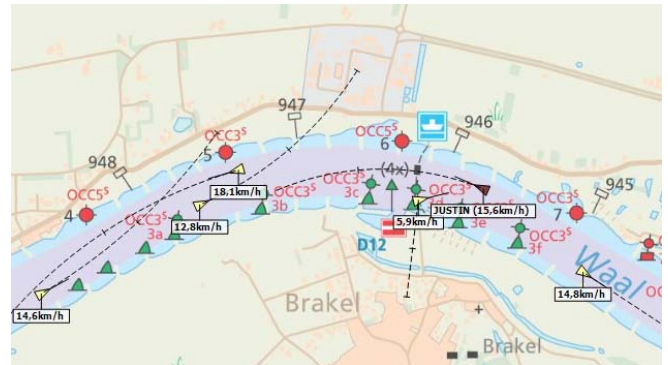

Die Standardeinstellung sorgt auch beim Passieren von Anlegeplätzen und Häfen für eine übersichtliche Kartendarstellung. Beim herauszoomen aus der Karte werden dann die Namen und die Geschwindigkeit der AIS-Objekte immer kleiner bis sie ganz verschwinden. Diese Option kann auch ausgeschaltet werden.

Weiterhin wurden auch Funktionen eingebaut um bei beeinträchtigtem AIS-Empfang fehlerhafte Datensätze zu korrigieren.



Gezeitenkoppelung von Routenpunkten

Eine LAT-Tiefe, Gezeitenstation und Verlauf kann jetzt an einen Routenpunkt gekoppelt werden mit Hilfe der Routenbearbeitungsfunktion. Das funktionierte bis jetzt nur für Routenpunkte auf offenen Gewässern, neuerdings aber auch für eine Netzwerkroute. Hierdurch wird das abstecken einer Route in Gezeitengewässern vereinfacht. Auf der Abbildung sehen Sie zum Beispiel eine Route von Boontjes nach Harlingen. Empfohlen wird auf der Grenze des tiefen Wassers einen extra Routenpunkt (z.B. die 2m Tiefenlinie) zu setzen. Von diesem Punkt aus wird die Route als gestrichelte Linie angezeigt wenn dort das Watt nicht passiert werden kann. Durch variieren der Startzeit können die dann das Zeitfenster und die beste Abfahrtszeit ermitteln.

Anzeige des Abdriftwinkels bei der Routenvorschau

Der Winkel der Kiellinie zum Kurs des Bootes das bei der Routenvorschau mit dem Zeitverschiebepalken bewegt werden kann wird jetzt auch angezeigt. Die Abdrift ist die Winkeldifferenz zur Kurslinie (COG). Die Abdrift bei Strömung ist nun gut sichtbar, wodurch eine bessere Analyse der abgesteckten Route möglich ist. Die Kielrichtung zeigt dabei gegen den Strom. Siehe Abbildung.

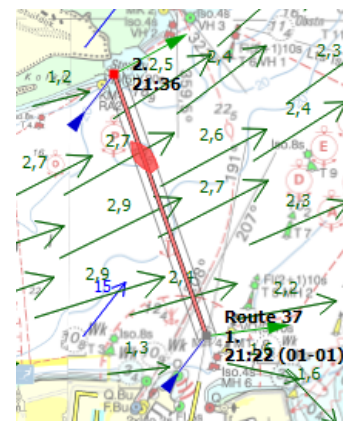

Anlage 1 Neue Optionen in WinGPS 5 Pro gegenüber Version 4

- Die Routenplanung berücksichtigt die Wirkung der Strömung (und des Windes im Update) um die beste Abfahrtszeit zu bestimmen z.B. beim Übersetzen von Harlingen nach Terschelling. Wählbar sind drei Geschwindigkeitsprofile, langsam, kreuzend, hoch, jeweils incl. Verbrauch. Version 4 berechnete weder Strom noch Wind.
- Der Routenplaner WinGPS 5 unterscheidet offene und Binnengewässer. Basis ist das VIN Fahrwasser Netzwerk des Ministeriums "Rijkswaterstaat", welches alle Wasserstraßen (inkl. Brücken und Schleusen Daten + Öffnungszeiten) beinhaltet. Das Zusammenspiel freier Routen in offenem Gewässer mit diesem Netzwerk macht Routenplanung z.B. von Arnheim über das IJsselmeer nach Terschelling zum Kinderspiel.
- Zu jedem Routenpunkt kann eine Verweildauer zwecks Übernachtung (oder ein kühles Bier trinken) eingeplant werden. So ist auch Inselhopping möglich.
- In Version 4 zeigte der Zeit-Schieber die Entwicklung von Wind, Strom und Gezeit ab akt. bzw. bestimmter Zeit. Vers. 5 hat einen 3. Zeitknopf (Routenzeit) links neben der Zeitschiene, um ein rotes Schiffchen die geplante Route von Anfang bis Ende entlang schieben zu können. Hierbei variieren Wind + Strom (Richtung + Wasserstand). Sie erkennen Brücken- und Schleusenstops sowie die Verweildauer vor Anker oder im Hafen. Auch während der Fahrt können Sie beim Befahren einer Route voraus schauen, wenn der 1. Zeitschalter (Aktuelle Zeit) gedrückt ist.
- Stufenlos zoomen: Mit der 3D-Videokarte Ihres Notebooks können Sie schnell und fast stufenlos zoomen. Dadurch ist die Rasterkarte immer so scharf wie möglich, selbst bei einer in Kartenrichtung gedrehten Karte (Binnen karten folgen oft dem Flusslauf, statt eine Nord-Ausrichtung). Außerdem ist der schnelle Kartenaufbau ideal für Win7 tablets.
- Mit vielen Karten beim Start wird die Version besser und schneller fertig als die alte Version. Ausnahme ist der erste Start nach der Installation, denn da wird eine Datenbank "gefüttert" um dies zu ermöglichen.
- Vers. 5 kann ihre w4db mit Routen, Strecken, Kartenkollektionen, etc. aus 4 importieren.
- Mit *Ansicht/Edit main toolbar...* können Sie die Menüleiste Ihren Bedürfnissen anpassen.
- Die Option *AIS-XP (Extrapolierung)* gibt die Bewegung der AIS-Schiffe fließender wieder und erlaubt, mit dem Zeitschieber die zu erwartende Verkehrssituation ins Bild zu bringen, z.B. vor dem Queren einer Seeschiffahrtsstraße.
- Als Erleichterung für Motorbootfahrer ist in der 5 Pro Version kein Häkchen gesetzt zur Anzeige von Laylines unten im Fenster Navigations-Info.
- Wirkung des Windes über 4 Bft. im Motorbetrieb mit u.a. Fahrtminderung bei Gegenwind und Sprit-Sparen bei Rückenwind.

Anlage 2 Übersicht der WinGPS Programme der Serie 5

Für den Bord-PC, Netbook, Notebook oder Win7 Tablet mit XP, Vista oder Win7

COM Port Plug& Play Blocker	Freeware, empfohlen zur Beseitigung von Problemen bei instabilem Mauscursor.
DKW Manager	Freeware, auf allen DKW2 Karten CDs. Dient der Installation der Kartenformate DKW2, nv-.digital, BSB und DKW1 Kartensets und Updates der DKW 1800 Serie.
WinGPS 5 Lite *	Freeware, auf allen DKW2 Karten-CDs, zeigt Position, Kurs, Geschwindigkeit und Kurslinie zentral im Bild.
WinGPS 5 Navigator	Routenplaner für offene Gewässer und NL-Binnengewässer. Ideal für den jungen Navigator in ruhigem Wasser. Einfach zu bedienen und versehen mit allen nötigen Möglichkeiten der Navigation, u.a. Wetterdaten, Logbuch und Ankerwache.
WinGPS 5 Pro	Navigationsprogramm empfohlen für Motorboot Fahrer, Küsten- und Binnenskipper in Gezeiten- und Binnengewässern sowie auf Flüssen. Unterstützt diverse NMEA Instrumente, Autopilot und fließende AIS Bewegung. Bietet mehrere Kartenfenster u.a. Head-Up mit drehende Flusskarten.
WinGPS 5 Voyager	Navigationsprogramm empfohlen für Fahrten-, Küsten-, See- und Regatta Segler, und für lange Reisen. Schnelle und einfache Routenplanung in offenen Gewässern und Binnenrevier. Routen nach Wetterlage, Segeleigenschaften, Wind, Gezeiten und Öffnungszeiten von Brücken und Schleusen. Natürlich mit NMEA, AP und fließende Wiedergabe von "AIS-Schiffen". Ideal für die 24 Stunden Regatta.
DKW Builder Lite	Freeware für die Erstellung kleiner DKW2 Kartensets z.B. mit einem A4 Scanner oder Google Earth Bilder.
DKW Builder	für die Erstellung von DKW2 Kartensets in unbegrenzter Größe und Qualität. Diese werden danach mit dem DKW Manager installiert.

(*) Zur Zeit dieser Niederschrift ist noch nicht WinGPS 5 Lite herausgegeben.

Anlage 3 NMEA sentences implemented in WinGPS

NMEA sentences implemented by WinGPS				Updated for WinGPS		
4 Pro on 9-06-06						
A = Autopilot B = AIS C = Compass D = Depth sounder G = GPS L = Loran-C		P = Air pressure R = Repeater output S = Radar T = Water temperature V = Water speed W = Wind speed		X = 3 Pro Goto function output Z = Time subscripts: I = Input; O = Output NR = not recommended for new devices by NMEA		
Sentence	Status	Description	4L/A	4Nav	4Pro	3Pro
AAM		Waypoint arrival alarm	-	-	-	X _O
ACK		Acknowledge alarm	-	-	-	-
ALM		GPS almanac data	-	-	-	-
ALR		Set alarm state	-	-	-	-
APA		Autopilot sentence A	-	-	-	X _O
APB		Autopilot sentence B	-	-	A _O	X _O
BEC		Bearing & distance to wpt – dead reckoning	-	-	-	-
BOD		Bearing – origin to destination	-	-	A _O	X _O
BWC		Bearing & distance to waypoint	-	-	A _O	X _O
BWR		Bearing & distance to waypoint – rhumb line	-	-	-	-
BWW		Bearing – waypoint to waypoint	-	-	-	-
DBK	NR	Depth below keel	-	-	D _I	-
DBS	NR	Depth below surface	-	-	D _I	D _I
DBT		Depth below transducer	-	-	D _I	D _I
DCN		Decca position	-	-	-	-
DPT		Depth	-	-	D _I	D _I
DSC		Digital selective calling information	-	-	-	-
DSE		Expanded digital selective calling	-	-	-	-
DSI		DSC transponder initialize	-	-	-	-
DSR		DSC transponder response	-	-	-	-
DTM		Datum reference	-	-	-	-
FSI		Frequency set information	-	-	-	-
GBS		GNSS satellite fault detection	-	-	-	-
GGA		GPS fix data	G _I	G _I	G _I	G _I
GLC		Geographic position – Loran-C	-	-	-	-
GLL		Geographic position – latitude / longitude	G _I	G _I	G _I	G _I
GNS		GNSS fix data	-	-	-	-
GRS		GNSS range residuals	-	-	-	-
GSA		GNSS DOP and active satellites	G _I	G _I	G _I R _O	G _I
GST		GNSS pseudorange error statistics	-	-	-	-
GSV		GNSS satellites in view	G _I	G _I	G _I R _O	G _I
HDG		Heading, deviation, variation	-	-	C _I R _O	-
HDM	NR	Heading, magnetic	-	-	C _I R _O	C _I
HDT		Heading, true	-	-	C _I R _O	C _I
HMR		Heading monitor receive	-	-	-	-
HMS		Heading monitor set	-	-	-	-
HSC		Heading steering	-	-	-	A _I
HTC		Heading / track control command	-	-	-	-

NMEA sentences implemented by WinGPS			Updated for WinGPS			
4 Pro on 9-06-06						
A = Autopilot B = AIS C = Compass D = Depth sounder G = GPS L = Loran-C		P = Air pressure R = Repeater output S = Radar T = Water temperature V = Water speed W = Wind speed		X = 3 Pro Goto function output Z = Time subscripts: I = Input; O = Output NR = not recommended for new devices by NMEA		
Sentence	Status	Description	4L/A	4Nav	4Pro	3Pro
HTD		Heading / track control data	-	-	-	-
LCD		Loran-C signal data	-	-	-	-
MLA		GLONASS almanac data	-	-	-	-
MMB	NR	Barometer	-	-	-	P _I
MSK		MSK receiver interface	-	-	-	-
MSS		MSK receiver signal	-	-	-	-
MTW		Water temperature	-	-	-	T _I
MWD		Wind direction and speed	-	-	-	-
MWV		Wind speed and angle	-	-	W _I	-
OSD		Own ship data	-	-	-	-
RMA		Recommended minimum specific Loran-C data	-	-	-	L _I
RMB		Recommended minimum navigation information	-	-	A _O R _O	G _I X _O
RMC		Recommended minimum specific GNSS data	G _I	G _I	G _I R _O	G _I
ROT		Rate of turn	-	-	-	-
RPM		Revolutions	-	-	-	-
RSA		Rudder sensor angle	-	-	-	-
RSD		Radar system data	-	-	-	S _I
RTE		Routes	-	G _O	G _O	G _O
SFI		Scanning frequency information	-	-	-	-
STN		Multiple data ID	-	-	-	-
TLB		Target label	-	-	-	-
TLL		Target latitude and longitude	-	-	-	S _I
TTM		Tracked target message	-	-	-	S _I
TXT		Text transmission	-	-	-	-
VBW		Dual ground / water speed	-	-	-	-
VDM		AIS VHF datalink message	-	-	B _I	-
VDO		AIS VHF datalink own-vessel message	-	-	-	-
VDR		Set and drift	-	-	-	-
VHW		Water speed and heading	-	-	V _I	V _I
VLW		Distance traveled through the water	-	-	-	V _I
VPW		Speed – measured parallel to wind	-	-	-	-
VTG		COG and SOG	G _I	G _I	G _I	G _I X _O
VWR	NR	Relative wind speed and angle	-	-	W _I	W _I
WCV		Waypoint closure velocity	-	-	-	-
WNC		Distance – waypoint to waypoint	-	-	-	-
WPL		Waypoint location	-	G _O	G _O A _O	-
XDR		Transducer measurements	-	-	-	-
XTE		Cross-track error – measured	-	-	A _O	X _O
XTR		Cross-track error – dead reckoning	-	-	-	-
ZDA		Time & date	-	-	-	Z _I

NMEA sentences implemented by WinGPS			Updated for WinGPS			
4 Pro on 9-06-06						
A = Autopilot B = AIS C = Compass D = Depth sounder G = GPS L = Loran-C		P = Air pressure R = Repeater output S = Radar T = Water temperature V = Water speed W = Wind speed		X = 3 Pro Goto function output Z = Time subscripts: I = Input; O = Output NR = not recommended for new devices by NMEA		
Sentence	Status	Description	4L/A	4Nav	4Pro	3Pro
ZDL		Time and distance to variable point	-	-	-	-
ZFO		UTC & time from origin waypoint	-	-	-	-
ZTG		UTC & time to destination waypoint	-	-	-	-

Anlage 4 NMEA-183 Meldungen in der WinGPS 5 Serie

GGA Dieser Datensatz ist einer der wichtigsten, darin enthalten sind Zeit, Position (inkl. Höhe) und Qualität der Messung.

GSA (SA=satellites active, aktive Satelliten) enthält Informationen über die PRN-Nummern der Satelliten, deren Signale zur Positionsbestimmung verwendet werden.

GSV (SV=satellites in view, sichtbare Satelliten) enthält Informationen über Satelliten, die zur Zeit möglicherweise empfangen werden können und Informationen zu deren Position, Signalstärke usw. Da pro Satz nur die Informationen von vier Satelliten übertragen werden können (Beschränkung auf 82 Zeichen), kann es bis zu drei solche Datensätze geben.

RMC (RMC = recommended minimum sentence C, empfohlener Minimumdatensatz) ist eine Empfehlung für das Minimum, was ein GPS-Empfänger ausgeben soll.

GLL Überbleibsel aus der Zeit, als es nur LORAN-C als Navigationssystem gab, enthält die geographische Position. Das GPS-Gerät emuliert sozusagen den LORAN-C Empfänger.

VTG enthält Daten zur Bewegungsgeschwindigkeit und Richtung.

Jeder dieser Sätze beginnt mit dem Zeichen "\$" und einer zwei Zeichen langen Senderkennung, z.B. \$GP vom GPS und \$II vom Bordsystem (s. Beispiel unten). Die checksum kann verwendet werden um die Vollständigkeit der Meldung zu prüfen, wird aber nicht immer mitgesendet. Bei GLL fehlt schon mal die Zeit.

<p style="text-align: center;">1 2 3 4 5 6 7 8 9 10 11 12</p> <p>\$GPRMC,hhmmss.ss,A,lll.ll,a,yyyy.yy,a,x.x,x.x,xx xxxx,x.x,a*hh</p> <p>1) UTC Time 2) Status, A=Valid, V = Navigation receiver warning 3) Latitude 4) N or S 5) Longitude 6) E or W 7) SOG, knots 8) COG, degrees True 9) Date, ddmmyy 10) Magnetic Variation, degrees 11) E or W 12) Checksum</p>	<p style="text-align: center;">1 2 3 4 5 6 7 8 9</p> <p>\$GPVTG,x.x,T,x.x,M,x.x,N,x.x,K*hh</p> <p>Field Number: 1) COG Degrees 2) T = True 3) COG Degrees 4) M = Magnetic 5) SOG knots 6) N = Knots 7) SOG Kilometers Per Hour 8) K = Kilometers Per Hour 9) Checksum</p>
<p style="text-align: center;">1 2 3 4 5 6 7</p> <p>\$GPGLL,lll.ll,a,yyyy.yy,a,hhmmss.ss,A*hh</p> <p>1) Latitude 2) N or S (North or South) 3) Longitude 4) E or W (East or West) 5) Universal Time Coordinated (UTC) 6) Status A - Data Valid, V - Data not valid 7) Checksum</p>	

Anlage 5. AIS Meldungen in WinGPS 5 Pro

Eine Beschreibung der AIS Meldungen gemäß der Norm ITU-R M.1371-1, in soweit, wie sie in WinGPS 5 Pro unterstützt werden.

Message 1, 2, 3 Positionsangaben Class A Schiffe mit u.a.

- MMSI Nummer
- Navigationsstatus: (z.B. "at anchor", siehe Tabelle n. Seite)
- ROT
- SOG
- Lat/Lon Position
- COG
- True Heading

Message 4 für AIS-Base Stations, mit u.a. MMSI, Lat/Lon

Message 5 Mit statischen und Fahr-Daten für Class A Schiffe mit u.a.

- MMSI Nummer
- IMO Nummer
- Call sign
- Name
- Type of ship (siehe Tabelle n. Seite)
- Dimensions (A,B,C,D gibt Länge, Breite, Xpos, Ypos GPS)
- ETA (erwartete Ankunftszeit)
- Maximum present static draught (max. heutige Tiefe)
- Destination (Bestimmung)

Message 18 Standard position report für Class B Schiffe mit u.a.

- MSSI Nummer
- SOG
- Lon/Lat und Positionsgenauigkeit
- COG
- True Heading

Message 19 Extended position report für Class B Schiffe mit u.a.

- MSSI Nummer
- SOG
- Lon/Lat und Positionsgenauigkeit
- COG
- True Heading
- Name
- Type of ship (siehe Tabelle n. Seite)
- Dimensies of het schip

Message 21 Aids-to-Navigation report (FÜR AIS Seezeichen) mit u.a.

- MMSI Nummer
- Type Aids of Navigation (siehe Tabelle n. Seite)
- Name
- Lon/Lat und Positionsgenauigkeit
- Dimensions / Referenz Position
- Off position indicator für treibende Objekte.

Navigatiestatus der Meldung 1, 2, 3 bezüglich Class A Schiffen

0. Under way using engine (laufe unter Maschine)
1. At anchor (vor Anker)
2. Not under command (Nicht unter Kommando)
3. Restricted manoeuvrability (eingeschränkt manövrierfähig)
4. Constraint by her draught (eingeschränkt durch seinen Tiefgang)
5. Moored (angelegt)
6. Aground (auf Grund)
7. Engaged in fishing (beim Fischen)
8. Under way sailing (laufe unter Segeln)
- 9 en hoger Reserved for future use (für späteren Gebrauch)

Type AIS-Schiffe für Meldung 5 (Class A) und Meldung 19 Class B).

- 1e digit ID

WIG (Wing-in-Ground craft = Wirkung am Boden f. Flugzeug)
Vessel (Schiff)
HSC (High Speed Craft, u.a. Hovercraft, Tragflügelboot)
Passenger Ship (Passagierschiff)
Cargo ship (Frachtschiff)
Tanker

- 2e digit ID

Carrying DG, HS, or MP, IMO hazard or pollutant (category A, B, C or D)
Fishing (beim Fischen)
Towing (beim Schleppen)
Dredging or underwater operations (Unterwasserarbeiten, Baggern, Kabel legen)
Engaged in diving operations (beim Tauchen)
Engaged in military operations (militärische Operation)
Sailing (unter Segel)
Pleasure craft (Freizeitjacht)

- Speciale scheepstypen

50 Pilot vessel (Lotsenboot)
51 Search and rescue vessels (Such- und Rettungsschiff)
52 Tugs (Schlepper)
53 Port tenders (Hafenbarkasse, Tender)
54 Vessels with anti-pollution facilities or equipment (Beseitigung von Verunreinigungen)
55 Law enforcement vessel (Polizei und Zoll)
56, 57 Reserve voor locale schepen
58 Medizinischer Transport nach Genfer Konvention von 1949
59 Schepen volgens RR Resolutie No 18 (Mob-83)

Types of Navigation, für Aids of Navigation (AIS Seezeichen, Tonnen, Baken) mit u.a.

- 0 Nicht spezifiziert
- 3 Offshore structure
- 5 bis einschl. 19 Fest: Lichter und Baken
- 20 bis einschl. 30 Treibend: Kardinal-Zeichen und Bojen
- 31 Light ship / LANBY (Large Automatic Navigation Buoy)
Feuerschiff, Großtonne mit Leuchtfeuer

Anlage 6. WinGPS 5 Pro Anpassung von Seataalk und AIS

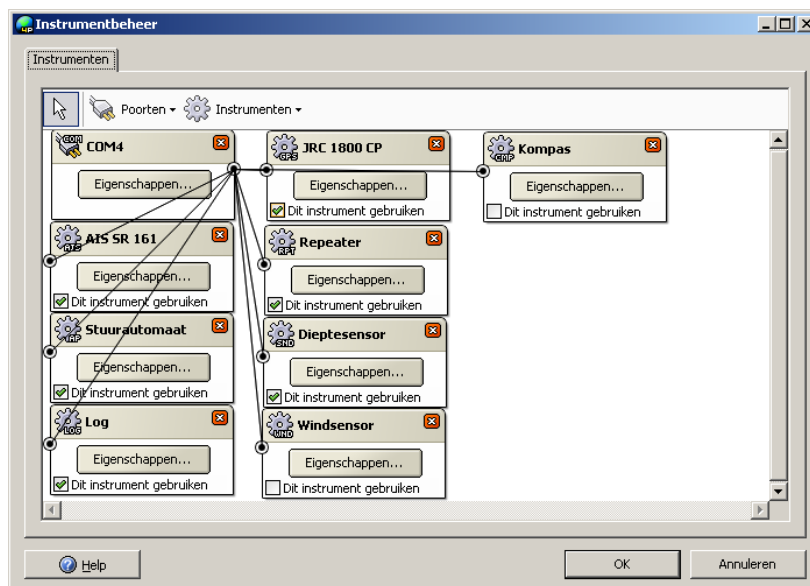

Hier sehen Sie ein Beispiel von Seataalk-Instrumenten und einem AIS-Empfänger angeschlossen an einen PC mit WinGPS 5 Pro, so wie Klaas Kramer aus Urk es auf seiner Jacht De Zeewolf es realisiert hat.

Die Seataalk-Instrumente sind an ein Seataalk –NMEA-Interface (Raimarin) gekoppelt, von welchem der Ausgang verbunden ist mit dem Eingang 2 eines Miniplex-Lite (Customware).

Dieser ist über USB mit dem Notebook verbunden und auf COM 4 gelegt. In WinGPS 5 Pro ist dafür im Instrumentenmanager die Baudrate auf 115.200 eingestellt.

Letzterer kann auf Eingang 3 auch die 38.400 Baudrate SR161 AIS-Empfänger lesen, und bietet eine galvanische Trennung, die Erdspannungs-Probleme verhindert.

Ein VHF-Splitter wird benutzt um den AIS-Empfänger an die Marinefunk-Antenne anzuschließen. Die Einspeisung über die Marinefunk-Antenne verhindert Schäden beim Senden.

Bekabeling netwerk Zeewolf Seataalk - NMEA Data in/out

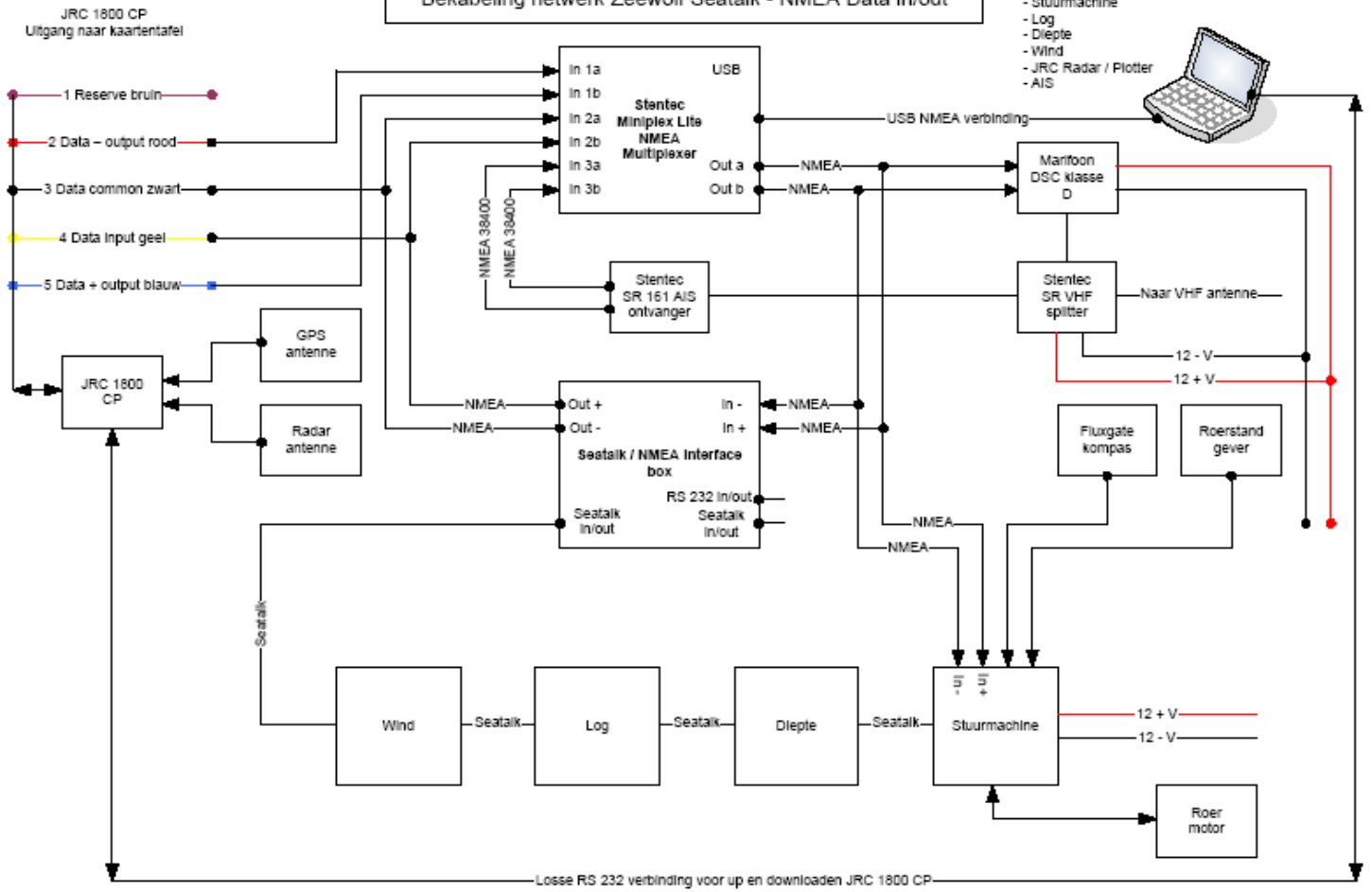

Beschikbaar op laptop met
Stentec WINGPS 4 PRO:
- Stuurmachine
- Log
- Diepte
- Wind
- JRC Radar / Plotter
- AIS

Anlage 7: Ausdrücke in der Navigation und Abkürzungen

AIS	Automatic Identification System
Baudrate	Anzahl bits pro Sekunde
Chart Up	Ursprüngliche Ausrichtung der Karte (mit waagerechtem Text).
COG	Course over Ground, Kurs über Grund
Course Up	Karte in Fahrtrichtung gedreht.
CPA	Closest Point of Approach, Entfernung zu einem AIS oder MARPA Objekt
CTS	Course To Steer, der zu steuernde Kurs ü. Grund zum nächsten Wegepunkt.
DOG	Distance Over Ground, die insgesamt abgelegte Distanz (z.B. einer Route)
DTG	Distance To GO, die noch abzulegende Distanz zum nächsten Wegepunkt
DTGt	Distance To Go total, die noch abzulegende Distanz bis zum Ziel (letzter WP).
ETA	Estimated Time of Arrival, geschätzte Ankunftszeit am Ziel (letzten WP).
GPS	Global Positioning System
HDG	Richtung der Kurslinie
hdop	Horizontale durchschnittliche GPS Genauigkeit
Head Up	Die Kurslinie (heading) steht vertikal, wie auf dem Radar.
IMO	International Marine Organisation
Leg Up	Die Kurslinie steht vertikal zum nächsten Wegepunkt (waypoint) darüber
MARPA	Mini Automatic Radar Processing Aid
NMEA	National Marine Electronics Association
North Up	nach Nord ausgerichtete Karte
PORT	Backbord
ROT	Rate of Turn, Drehgeschwindigkeit pro Sekunde in Graden
RPM	Tourenzahl
RSA	Rudder Sensor Angle, Ruderwinkel
SAT	Satellitenstatus mit 2D oder 3D fix, Satelliten aktiv genutzt, Satelliten im Bild
SOG	Speed over Ground, Geschwindigkeit über Grund
SPEED	Fahrt durchs Wasser in Kursrichtung (HDG)
STBD	Steuerbord
STREAM	Strömungsgeschwindigkeit und Richtung über Grund
TCPA	Time, Closest Point of Approach, Zeit bis zu einem AIS oder MARPA Objekt
ToR	Time of Route, gefahrene Zeit auf der Route
TTG	Time To Go, zu fahrende Zeit zum nächsten Wegepunkt
UKC	Under Keel Clearance, Abstand zwischen Kiel und Grund
VHF	Very High Frequency
VMG	Velocity Made Good, Geschwindigkeit in Richt. Nächster Wegepunkt
WAKE	Winddrift, Winkel der Abdrift (des Sogs zur Kurslinie)
WGE	Kartendatum WGS84
WIND	Windgeschwindigkeit und Richtung (warer oder scheinbarer Wind)
Wind Down	Der Wind über Wasser Vektor steht vertikal, wie bei einem Polair Diagram.
Width	Lokale Breite der idealen Routrmlinie
WOW	Wind over Water. Der Wind der dem Segler Fehrt gibt
WP	Waypoint, Wegepunkt
XTE	Cross Track Error, die Entfernung bis zur Ideallinie

Anlage 8: Schnelle Tastenkombinationen in WinGPS 5 Pro

Funktion	Taste / Kombination
<u>Allgemein</u>	
Programm schließen	Alt+F4
Vollbildmodus an/aus	F10
Nachtschirm an/aus	Ctrl+N
Nachtschirm dunkler	F11
Nachtschirm heller	F12
Simulationsmode	Strg+S
<u>Kartenfenster</u>	
Zeige/Verberge extra Kartenfenster 1	Shift+F1
Zeige/Verberge extra Kartenfenster 2	Shift+F2
Zeige/Verberge Menüleiste (extra Kartenfenster)	Leertaste
Kartenfenster Eigenschaften	Alt+Enter
<u>Karte</u>	
Wähle Karte (aktives Kartenfenster)	Ctrl+F9
Wähle Kartenkollektion (aktives Kartenfenster)	F9
Schiebe Ansicht nach links	Pfeil links
Schiebe Ansicht nach oben	Pfeil nach oben
Schiebe Ansicht nach rechts	Pfeil rechts
Schiebe Ansicht nach unten	Pfeil nach unten
Zoom auf 100%	F6
Vergrößern	Strg+ Pfeil oben (Ziffernblock +)
Verkleinern	Strg + Pfeil unten (Ziffernblock-)
Kartenmanager (aktives Kartenfenster)	Strg +Eingabetaste
Zeige/Verberge Kartengrenzen	Strg +B
Zeige/Verberge Karteninformation	Strg +I
Zeige/Verberge Kartenlegende	Strg +L
Karten drucken (Hauptkartenfenster)	Strg +P
Legende	Strg+ L
Karteninformationen	Strg+ I
<u>Navigation</u>	
Start/Stop Kommunikation	F3
Zeige/Verberge Navigations-Information	F4
Zeige/Verberge Routen Information	Strg+F4
Suche GPS Position (aktives Kartenfenster)	F5
Automatische Cursor Position (aktives Kartenfenster)	F7
Verriegeln auf 100% (aktives Kartenfenster)	F8
Folge Modus (aktives Kartenfenster)	
- Nicht folgen	1
- Folgen	2
- Chart up folgen	3
- Head up folgen	4
- Leg up folgen	5
- North up folgen	6
- North up folgen	7
- Wind Down folgen	8
Markiere Position	Strg+M
AIS Ziele (Liste)	Strg+A



Stentec Software Kontaktinformation

Stentec Software B.V.
Harinxmastr. 29
8621 BJ HEEG (Friesland)
Nederland

Tel: 0515 443515
Fax: 0515 442824

Website: www.stentec.com
Online Shop: www.stentec.com/shop
Allgemeine Email: stentec@stentec.com
Technische Fragen: helpdesc@stentec.com



In unserem Geschäft in Heeg beraten wir Sie gerne zu allem, was rund um die GPS Navigation an Bord nötig und möglich ist. Unsere neuesten Simulations- und Navigationsprogramme sind hier erhältlich. Gerne installieren wir für Sie nach Wunsch unsere Programme, digitale Karten und GPS Hardware auf Ihren PC oder PDA, damit Sie mit einem zuverlässig arbeitenden System zufrieden unser Geschäft verlassen können.

Zur Lösung schwerwiegender Probleme sind die Programmierer unseres Entwickler-Teams werktags in Reichweite.

Heeg liegt 10 km SSW entfernt von Sneek am Heegermeer. Unser Geschäft erreichen Sie via Sneek und IJlst, oder von der A7 kommend Ausfahrt Woudsend, bei Hommerts links nach Heeg. Mit dem Boot sind wir über das Heegermeer zu erreichen. Anlegen können Sie im neuen Hafen "Heeger Wal".

Kommen Sie mit einem GPS zu unserem Geschäft: **N 52° 58.159' E 005° 36.342'** (WGS84).

Erkundigen Sie sich auf unsere Webseite nach den Öffnungszeiten.

www.stentec.com

www.wingps.de

Übersetzung vom Niederländischen ins Deutsche: Alois G. Langemeyer